

مؤسسة محمد الخامس  
للتضامن

20  
19

تقرير  
الأنشطة

"لنتحد ضد الحاجة"

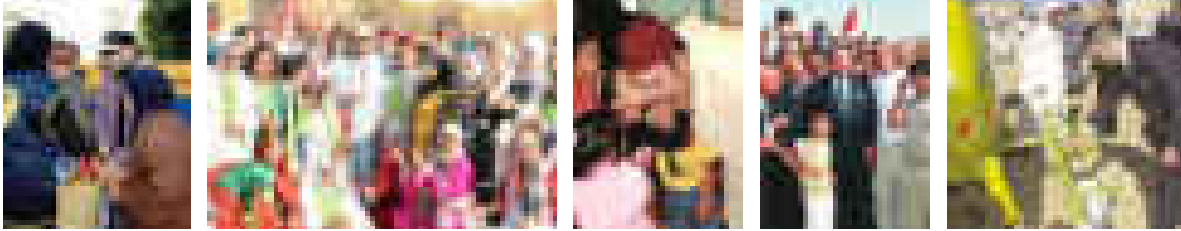

20  
19

تقرير  
الأنشطة



سنولي عنايتنا كذلك إلى مشكلة الفقر الذي يعانيه بعض أفراد شعبنا وسنعمل بمعونة الله وتوفيقه على التخفيف من حدته وثقله. وفي هذا الصدد كان والدي رحمه الله قد شرفني بقبول اقتراح إنشاء مؤسسة اختار لها من بين الأسماء مؤسسة محمد الخامس للتضامن تهتم بشؤون الفقراء والمحتاجين والمعوقين عاهدنا أنفسنا على تفعيل دورها وإحاطتها بكامل الرعاية والدعم. ٢٢

أول خطاب وجهه جلالة الملك محمد السادس نصره الله بمناسبة الاحتفال بعيد العرش بتاريخ 30 يوليوز 1999.



صاحب الجلالة الملك محمد السادس نصره الله  
بمناسبة تدشين المحقة الجهوية الدار البيضاء للمركز الوطني محمد  
السادس للمعاقين بتاريخ 23 ماي 2019.



20 سنة من الإلتزامات  
في خدمة المصلحة العامة

1999  
2019

المحطات و الأحداث البارزة	10
مجالات التدخل	18
المشاريع الرائدة للمؤسسة	20
أرقام دالة	26
إلتزام الشركاء	28





شتنبر

برنامج مكافحة الهدر  
المدرسي لفتيات العالم القروي

افتتاح أول دار الطالبة

برنامج دار الطالبة، التي تم تفعيله سنة 2000 هو شبكة لمراكز استقبال مشيدة في المناطق النائية. ويهدف إلى محاربة الهدر المدرسي لفتيات بالعالم القروي الناتج عن بعد المؤسسات المدرسية. وقد تم فتح أول مؤسسة في خميس الزمامرة بجهة الجديدة والتي استقبلت 100 تلميذة. ومنذ ذلك التاريخ، تم انشاء أكثر من 80 مأوى بالقرب من الثانويات والجامعات.

دجنبر

التوجه إلى التكوين المهني للشباب المعوز

أنجزت المؤسسة مبادرة أولى لتطوير وتشجيع تكوين الشباب، بالشراكة مع مكتب التكوين المهني وإنعاش الشغل في العيون، وتشمل دعم برنامج تكوين، من خلال التكفل بالمكونين وتكاليف تكوين الشباب وكذا توفير المواد الأولية لحاجيات وحدات التكوين.

2001



ماي - شتنبر

مشاركة المؤسسة

في عملية «مرحبا»

وضع نظام إنساني فريد لاستقبال المغاربة المقيمين في الخارج. حيث يتم تقديم مساعدة اجتماعية وطبية داخل وخارج المغرب على مدار 24 ساعة في اليوم وطيلة 7 أيام في الأسبوع، طوال فترة الصيف. هدفها: التدخل في حالة الاستعجال الإنسانية، وتحسين ظروف العبور وضمان راحة قرابة مليون شخص في تقبل.

2000



يناير

إطلاق برنامج  
وطني لإدماج الأطفال

اعطيت الأولوية لإعادة تأهيل المراكز الاجتماعية التي تؤوي الأطفال المعوزين والأيتام. وجددت المؤسسة أكثر من 270 مركزاً تديرها جمعيات، من بينها الجمعيات الخيرية الإسلامية، والتي تتكفل بالمجان بالأطفال بين 6 و 18 سنة. وبشراكة مع الكونفدرالية العامة لمقاولات المغرب، تم رصد غلاف مالي وصل 100 مليون درهم على مدى سنتين خصص للأشغال والتبرعات لفائدة 30 000 طفل.

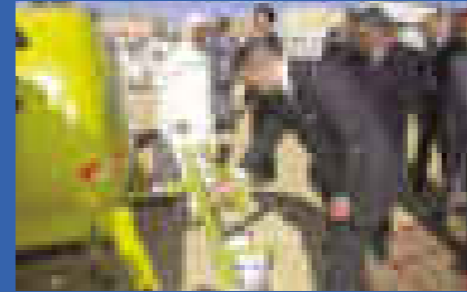

أبريل

تعبئة وطنية تضامنية  
ضد آثار الجفاف

عرفت العملية تعبئة عامة لفائدة السكان والمناطق المتضررة من آثار الجفاف. وقد شاركت المؤسسة فيها من خلال برنامج استعجالي لتزويد الجماعات الأكثر تضررا بالمعدات والتجهيزات الهيدروليكية (شاحنات صهريج، جرارات، مضخات بمحرك). كما قدمت أيضا الوسائل اللازمة للإمداد بمياه الشرب.

يونيو

تفعيل برنامج

«التنمية المستدامة بالقري»

انطلقت أول عمليات التنمية المحلية الواسعة النطاق بأقاليم شفشاون، الحوز، امشيل، أسفي، تارودانت، تدرارة، تزني، العيون، السمارة، الخ. وقد هدفت إلى فك العزلة (الكهربة، البنى التحتية الطرقيّة...)، والولوج إلى الخدمات الأساسية والمساعدة على إنشاء أنشطة مدرة للدخل. تم إنشاء العديد من وحدات الإنتاج الصناعي التقليدي والزراعي. من بينها مجمع الحدادة بأسفي ووحدات جمع الحليب وفضاءات مخصصة للحدادة، ووحدات تربية الماعز وإنتاج الحليب ومشتقاته بأسفي والعيون والسمارة.

2002

يناير

برنامج التنمية  
المندمجة للدواوير

قامت المؤسسة، بالشراكة مع مؤسسة زاكورة، بتفعيل برنامج هام للتنمية المحلية مخصص للعالم القروي. وقد شمل هذا البرنامج المتعدد الأبعاد، القائم على المشاركة النشطة للسكان، تربية الأطفال غير المتدربين، ومحو أمية الكبار، والتوعية الطبية، ودعم القدرات وتمويل الأنشطة المدرة للدخل، والإسكان وحضر الأبار. وقد هم البرنامج، خلال ثلاث سنوات من الإنجاز، 60 دوارا بشمانية أقاليم في المغرب، من طنجة إلى تزنيت.



أبريل

دعم الهياكل المهتمة  
بالإعاقة

قامت المؤسسة بإصلاح مركز ابن البيطر، الذي أنشئ سنة 1972 في الخميسات، والذي يستقبل الأطفال ذوي الإعاقة الجسدية وجعلت منه هيكلا للرعاية والعلاج حديثا يقدم خدمات أفضل للشباب المعاق حركيا. وبالموازاة، أطلقت المؤسسة، بشراكة مع المنظمة العلوية لرعاية المكفوفين في المغرب، برنامجا لإنشاء مراكز للمكفوفين في فاس ومكناس وتارودانت.

فبراير

المنتدى الأول للحركة  
الجمعية بالمغرب

لقد كان الغرض من هذا التظاهرة الأولى المنظمة من قبل المؤسسة في الدار البيضاء، هو حشد كل الفاعلين الجمعويين الوطنيين، وخلق فضاء للتشاور والتفكير وتبادل الخبرات. هدفها: تبادل الممارسات الجيدة في ميداني التسيير والحكامة، واقتراح تدابير لمرافقة الفاعلين الاجتماعيين، من منطلق تعزيز ديناميكية العمل الاجتماعي.

غشت - دجنبر

مساعدة ضحايا الكوارث  
الطبيعية

قامت المؤسسة بإطلاق برنامج التدخل الاستعجالي لدى العائلات المتضررة من الفيضانات الكبيرة التي عرفتها العديد من مناطق المغرب (الأطلس المتوسط، المحمدية، سطات...). وشمل البرنامج مساعدات مستعجلة، إيواء العائلات، وضع أحزمة صحية، توزيع منتجات النظافة لمعالجة المياه، تنظيف الأزقة والمنازل. وقد استند البرنامج على التدخل عن قرب في القرى والأحياء التي غمرتها المياه والتنظيم الفعال للمتطوعين والجمعيات المحلية.

1999  
2019

20 سنة من الإلتزامات  
المحطات والأحداث البارزة



1999

يوليو

التضامن،  
أولوية وطنية

أحدث صاحب الجلالة الملك محمد السادس مؤسسة محمد الخامس للتضامن. وتلتزم هذه المؤسسة بمعية المتدخلين المؤسساتيين والفاعلين في المجتمع المدني بمحاربة الفقر والهشاشة. وقد جعلت شعارها «لنتحد ضد الحاجة».



دجنبر

عملية رمضان 1420

أنجزت المؤسسة أول عملية رمضان للدعم الغذائي لصالح النساء الأرامل وبدون موارد والأشخاص المسنين وأرباب الأسر العاجزين. وقد كانت على نطاق واسع إذ غطت لأول مرة العالم القروي، من خلال توزيع المواد الغذائية على 204 400 رب أسرة. أما في المناطق الحضرية، فقد تم تقديم وجبات إفطار يوميا لفائدة 35 800 شخص، أي 107 400 وجبة طوال شهر رمضان.

## 2005

## 2006



### نونبر

#### كاستجابة ابتكارية لرعاية مندمجة للمعاقين ذهنيا

قام جلالة الملك محمد السادس بتدشين المركز الوطني محمد السادس للمعاقين بسلا. وتوفر هذه المؤسسة، الأولى من نوعها بالمغرب، تكفلا متكاملًا ومتعدد الوظائف للأشخاص ذوي الإعاقات الذهنية. وتشمل التربية والتطبيب والجانب الاجتماعي وتنمية المهارات الرياضية.

ويمثل مركزا مرجعيا على الصعيد الوطني، ويوفر كذلك فضاءا للتكوين والبحث وتبادل الخبرات بشأن مسألة الإعاقة. وقد تم إحداث العديد من الفروع الإقليمية للمركز الوطني محمد السادس للمعاقين في وقت لاحق لتوسيع التكنل على المستوى الوطني.



### شتنبر

#### ادماج الشباب من خلال الرياضة والثقافة

أطلقت المؤسسة مشروعًا واسعًا لمراكز اجتماعية-تربوية ورياضية للشباب، من خلال هياكل استقبال ورعاية وتنشيط الحياة في الأحياء. وقد تم إطلاق ستة مشاريع خلال هذه السنة، بما في ذلك المجمع التربوي في الدار البيضاء ودار الثقافة بالجديدة ومركز التكوين الرياضي في وجدة. كما تم إنجاز برنامج فضاءات رياضية حضرية وملاعب قرب معشوشبة بمديني الرباط والدار البيضاء.

## 2007



### نونبر

#### التمويلات الصغرى كأداة لمكافحة الفقر

إعطاء انطلاقة مركز محمد السادس للتمويلات الصغرى بالدار البيضاء. وقد تم تكريس هذه المنصة المبتكرة لدعم النظام البيئي للقروض الصغرى وخاصة الجمعيات التي تعمل في العالم القروي والتي تدعمها المؤسسة ماليا (أمانة، فونديب، إنماء، مؤسسة زاكورة، النخيل...).

كما تدعم أيضا حاملي المشاريع الصغيرة في جميع أنحاء المملكة.



#### شتنبر 2007 - ماي 2008 برنامج التنمية الشاملة بتونصيت

تعتبر هذه العملية الأولى من نوعها على الصعيد الوطني من حيث حجمها وطبيعتها وشملت برنامجا اجتماعيا هاما يجمع بين التدخلات الاستعجالية، والمساعدة على التمدرس، والدعم الغذائي، والمساعدة الطبية، ودعم الأنشطة المدرة للدخل وإنشاء دور الدواوير. وقد تطلب هذا البرنامج استثمارا بمبلغ 23 مليون درهم استفاد منه حوالي 24 000 شخص.

## 2004



### فبراير

#### تعبئة قوية لفائدة السكان المتضررين من زلزال الحسيمة

شاركت المؤسسة في عمليات الإغاثة والمساعدة التي تم نشرها لفائدة ضحايا الحسيمة، التي أصيبت بزلزال بلغت قوته 6.3 درجة على مقياس ريختر. وقد تم إطلاق العديد من المشاريع الاجتماعية والطبية لدعم وإعادة تأهيل المدينة والخدمات الاجتماعية.

### شتنبر

#### عملية سنابل : مساعدة مدرسية للأطفال في المناطق القروية.

وضعت المؤسسة، بشراكة مع العديد من الفاعلين المؤسساتيين، برنامج لمدة ثلاث سنوات، لدعم تعليم الأطفال المتحدرين من المناطق الجبلية المتأثرة بالبرد. وقد تم توزيع لوازم مدرسية وملابس دافئة ومواد غذائية على 25 000 طفل لتمكينهم من الشروع في تدرسهم في ظروف جيدة. وفي سنة 2009، اضطلعت كل من وزارة التربية الوطنية والمبادرة الوطنية للتنمية البشرية، بهذه المسؤولية من خلال وضع عملية توزيع «مليون محفظة» سنوياً.

### أكتوبر

#### ولوح المعاقين حركيا للتكوين المهني

أطلقت المؤسسة، بشراكة مع مكتب التكوين المهني وإنعاش الشغل، مركزا للتكوين المهني المختلط في سطات. ويعد هذا المركز أول مبادرة من نوعها في المغرب، ويشمل وحدات تأهيلية (تدبير المقاولات والمعلومات، والسكرتارية والمحاسبة) تتلاءم مع وضعية الإعاقة الحركية للشباب المنتقطعين عن الدراسة أو الحاصلين على شهادات الباحثين عن عمل. ويندرج المركز في إطار برنامج عام يمتد 4 سنوات لإقامة عشرة مراكز مماثلة بجميع أنحاء المغرب.

## 1999 2019

#### 20 سنة من الإلتزامات المحطات والأحداث البارزة

## 2003

#### أبريل 2003 - شتنبر 2010

#### إعادة اسكان دور الصفيح : تجربة نموذجية لدوار عكراش.

تكنلت المؤسسة بقضية الأوضاع المعيشية للأسر بدور الصفيح بدوار عكراش. فقد أطلقت برنامجا هاما لإعادة الإسكان بجماعات تمارة وسلا والرباط لفائدة 1 500 أسرة استفادت من دعم اجتماعي وإداري ومالي لاقتناء مسكنهم الجديد. ولهذه الغاية، أنشأت المؤسسة، لدى صندوق الإيداع والتدبير، صندوق ضمان خاص بقيمة 30 مليون درهم.



### دجنبر

#### حصول المؤسسة على صفة مركز استشاري الخاص للمجلس الاقتصادي والاجتماعي للأمم المتحدة

أشاد المجلس الاقتصادي والاجتماعي للأمم المتحدة بعمل المؤسسة لفائدة الفئات المعوزة. وتتيح هذه الصفة الخاصة فرصة تبادل التجربة المغربية والمشاركة في التفكير المنظم من قبل المجلس الاقتصادي والاجتماعي.





2010

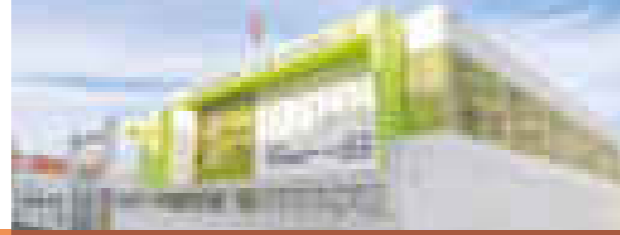

2012

شتبر  
المدرسة الجماعية

في إطار عملها لفائدة دعم تعليم أطفال العالم القروي، افتتحت المؤسسة أول مدرسة جماعية لها في تراريد، بالجهة الشرقية. وتتيح هذه المدرسة للأطفال المنحدرين من عائلات الرحل في إقليم فكيف، متابعة تعليمهم بشكل عادي، على الرغم من اكراهات ترحال آباءهم مربى المشاية.

2013



يوليو

دار الأم، فضاء للإستقبال في الوسط الإستشفائي

قام جلالة الملك محمد السادس بتدشين دار الأم بالمركز الإستشفائي الجامعي ابن رشد بالدار البيضاء، التي أنجزت بالكامل من قبل المؤسسة، لتكون وحدة استقبال اجتماعي للمعوزين وذلك بهدف التكفل بأمهات الأطفال المتواجدين بالمستشفى.

نوبر

دعم المشاريع الذاتية للشباب

سلم صاحب جلالة الملك محمد السادس، بمناسبة الحملة الوطنية 2013 للتضامن، لفائدة 100 شاب من حاملي المشاريع تبرعات في شكل معدات. وقد مكنت هذه التبرعات من إعطاء دفعة لإطلاق مختلف الأنشطة الاقتصادية التي يحملها خريجو مراكز التكوين المهني لجهة مكناس.

التدخل من أجل وقاية الشباب من سلوكيات الادمان، أطلقت المؤسسة البرنامج الوطني لمكافحة سلوكيات الادمان، مركزة الجهود على الشباب والمناطق المحرومة. ويرتكز هذا البرنامج، الذي يعرف مشاركة قطاعين حكوميين، هما وزارتي الداخلية والصحة وفاعلين جمعويين، على توفير مرافق مخصصة للتكفل، بما في ذلك الدعم الطبي والمرافقة الاجتماعية.

نوبر

الشراكة الجموعية،  
توحيد الجهود من أجل تدخل فعال

دشن جلالة الملك محمد السادس المركز الجموعي لبوقنادل، الموجه لتثمين وتطوير مهارات النسيج الجموعي الوطني. ويشتمل البرنامج: التكوين والتدريب وتبادل الخبرات لفائدة أعضاء الجمعيات الوطنية.

2011



مشروع تضامني متعدد الأبعاد في ميدلت.

تم فتح أبواب مجمع مندمج تماما في البيئة الاجتماعية والاقتصادية للمنطقة في ميدلت، يركز على ثلاث رافعات: تكوين الشباب في حرف الصناعة التقليدية، ومرافقة الإنتاج المحلي من خلال دعم التعاونيات والترويج السياحي.

2009



نوبر

الصناعة التقليدية، رافعة إدماج الشباب

شهد التكوين في مهن الصناعة التقليدية تجديدا: التعلم، وحماية الموروث القديم ودعم الاندماج. وقد رأى النور جيل جديد من البنات المندمجة المكرسة لمهن الصناعة التقليدية في فاس. وفي سنة 2012، أعطيت الانطلاقة لمركزين آخرين بمراكش وسلا.



20 سنة من الإلتزامات  
المحطات والأحداث البارزة

1999  
2019

2008



أكتوبر

المسنين في قلب الأولويات

دشن جلالة الملك محمد السادس مركز استقبال المسنين بحي النهضة بالرباط. وتمثل هذه المبادرة الأولى من نوعها المنجزة من قبل المؤسسة، في مجال الخدمات المقدمة للمسنين في وضعية هشاشة. فهي توفر للمستفيدين الاستقبال والإقامة والمساعدة الطبية، بالاعتماد على الخدمات المتنقلة لطب الاستعجال.

دجنبر

عملية إملشيل 2008 - 2009 أو كيفية فك العزلة  
على المناطق الجبلية والمعزولة

أطلقت المؤسسة برنامج تدخل متعدد الأبعاد لتحسين ظروف عيش السكان. ويشمل الولوج إلى الرعاية الصحية، وإنشاء وحدات التعليم قبل سن التمدرس، إعادة تأهيل وتوسيع بنيات التمدرس، تكوين مرشدي الجبال، تثمين وحدات الإنتاج المحلي ومحو الأمية لدى النساء... وقد استفاد من جميع هذه التدخلات ساكنة الجماعات القروية المعنية وهي إملشيل، بزمو، أوتربات، آيت يحيى وأموغار.



# 2017

ماي

## استقبال النهار للزهايمر، الأول في المغرب

مركز استقبال النهار للزهايمر يفتح أبوابه بالرباط. ويوفر رعاية متكاملة للمرضى المصابين بالزهايمر، وتشمل هذه الرعاية الجوانب الطبية والاجتماعية والوقائية والعلاجية، بالإضافة إلى دعم المرافقين.

يونيه

## الأولوية للرعاية الصحية الأولية

قام جلالة الملك محمد السادس بالدار البيضاء بتدشين نوع جديد من المنشآت الطبية لتلبية الحاجة الملحة للتكفل عن قرب، وتشمل المنشأة المستعجلات الطبية وخدمات العلاج المتعددة التخصصات، بما في ذلك صحة الأم والطفل، والتي يتم تقديمها بالمجان للمعوزين.



يوليو

## السوق التضامني، فضاء متفرد للتجارة العادلة

قام جلالة الملك محمد السادس بتدشين السوق التضامني بحي لوزيس بالدار البيضاء وهو مشروع اجتماعي يمهّد الطريق لتوزيع دائم ومستدام لمنتجات التعاونيات المغربية.



# 2018

ماي

## حرف جديدة لتكوين الشباب

مركز التكوين في المهن التربوية والاجتماعية يفتح أبوابه في يعقوب المنصور. ويستجيب هذا المشروع النموذجي لهدف تعليمي مزدوج: إعداد يد عاملة مؤهلة في مهن التعليم قبل المدرسي ومساعدة الشخص، مع تخصيص مساحة واسعة لتربية الأطفال الصغار.



ماي

## صحة الفم والاسنان للجميع

قام جلالة الملك محمد السادس بتدشين المركز الجهوي لعلاجات الفم والأسنان المسيرة بالرباط، وهو منشأة جديدة مخصصة بالكامل لصحة الفم والأسنان. تقدم استشارات وعلاجات عامة ومتخصصة وجراحة ومستعجلات، وسيكون أيضا بمثابة منشأة لتدريب المساعدين الشبه طبيين ولإجراء تدريبات التعليم العالي.

## تدشين أول مركز طبي للقرب - مؤسسة محمد الخامس للتضامن

قام جلالة الملك محمد السادس بتدشين المركز الطبي للقرب - مؤسسة محمد الخامس اليوسفية. وتقدم هذه المنشأة الإستشفائية ( الأولى من أصل شبكة وطنية تشمل 6 مراكز ) خدمات الرعاية المتخصصة ودار الأمومة ومستشفى النهار والمستعجلات لفائدة أكثر من 160 000 من ساكنة جماعة اليوسفية.

# 2019

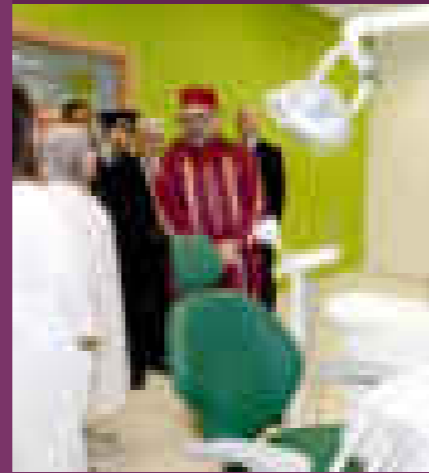

# 2014

يوليو

## المهن السياحة والفندقية في دائرة الاهتمام

دشن جلالة الملك محمد السادس، رفقة ضيفه الملك فيليب السادس ملك إسبانيا، أول مركز تكويني أنشأته المؤسسة في تمارة، مكرّس للسياحة. وقد تم تصميم هذه المنشأة لتلبية الحاجة إلى موارد مؤهلة لقطاع يحظى بالأولوية ويشهد طفرة تنموية في المغرب.

# 2016



فبراير

## التشغيل والشباب المعاق ذهنيا

افتتح جلالة الملك محمد السادس مركز الإدماج والمساعدة بالتشغيل بسلا، وهو منشأة نموذجية، تشكل إطار عمل مناسب للشباب في حالة اعاققة ذهنية يتم تكوينهم في المركز الوطني محمد السادس للمعاقين، لتمكينهم من ممارسة نشاط مقابل أجر في حرف إنتاجية وخدمائية مختلفة.

شتبر

## جيل جديد من المرافق الطبية للقرب

قام جلالة الملك محمد السادس بإطلاق بناء منصة جديدة لمرافق طبية: المراكز الطبية للقرب-مؤسسة محمد الخامس للتضامن. تقع هذه المراكز بالمناطق ذات الكثافة السكانية الكبيرة، وتشمل سلسلة للرعاية، متخصصة وشاملة ومتكاملة لتخفيف الضغط على المستشفيات.

# 1999 2019

## 20 سنة من الإلتزامات المحطات والأحداث البارزة

# 2015



يناير

## بخصوص الحاضنة التضامنية في الدار البيضاء

قام جلالة الملك محمد السادس بتدشين مركز المقاولات التضامنية الصغرى، الموجه إلى دعم مبادرات المقاولات التي يحملها الشباب من أوساط فقيرة. كما يقدم المركز مجموعة واسعة من الخدمات، خاصة منها منح معدات مهنية، والمرافقة في إنشاء وإدارة المقاولات والمرافقة والمرافقة من بعد الإحتضان.



يونيو، يوليو

## النسخة الأولى من القافلة الطبية الخاصة برمضان

تعزّز المؤسسة الولوج إلى الخدمات الطبية خلال شهر رمضان، من خلال تفعيل برنامج تدخل سنوي خاص. ويهم هذا البرنامج، الذي يمتد لـ 21 يوما، توفير استشارات وتطبيب متعددة التخصصات وخدمات لفائدة سكان عدد من العمالات والاقاليم. وقد مكنت هذه النسخة الأولى من التكفل بـ 24 000 فردا (أطفال وكبار) بأقاليم تمارة وسلا والحوز وفاس ووجدة والدار البيضاء.

تدخل متعدد الأبعاد بإستهداف فئات مختلفة

تتطلب مهمة محاربة الفقر على تغطية مجال واسع للتدخل والاستجابة لحاجيات متعددة. لذا فإن التحدي كبير بالمقارنة مع رهان التنمية البشرية والاجتماعية والاقتصادية للمغرب. وبدافع هذه الاعتبارات، تتدخل المؤسسة كما عملت دائما في المجالات ذات النفع العام.

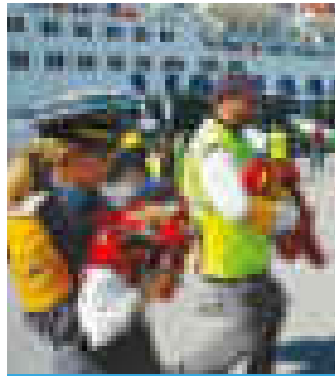

العمل الإنساني

دعم السكان في وضعية صعبة.

التدخل في حالات الاستعجال الإنسانية في المغرب ودوليا.

التعبئة من أجل التخفيف على الأسر المحتاجة.

نشر وسائل الدعم والمساعدة الطبية والاجتماعية.

الدعم الغذائي

الإستجابة لحالات الاستعجال

التكفل الاجتماعي والطبي

التبرعات عند الكوارث الطبيعية



الإدماج الإقتصادي

خلق الظروف المواتية لتعزيز الإستقلال المالي للفئات المحرومة.

تطوير آليات الدعم والمراقبة.

تعزيز مهارات النساء والشباب.

تشجيع القدرات الذاتية للسكان من أجل تحقيق استقلاليتهم المالية.

تحفيز خلق أنشطة اقتصادية مستدامة.

دعم الأنشطة المدرة للدخل

دعم الفاعلين في مجال القروض الصغرى التضامنية

تشجيع روح المقاومة

الإحتضان التضامني

تمويل وتتبع المشاريع

المساعدة على تسويق منتجات التعاونيات



الإعاقة

دعم التكفل وإدماج الأشخاص ذوي الإعاقة.

تعزيز تكافؤ الفرص للأشخاص ذوي الإعاقة.

وضع نماذج للرعاية الشاملة والإدماج المهني.

دعم المبادرات والفاعلين في مجال الإعاقة.

إنجاز مراكز متخصصة

التكفل المتعدد التخصصات

دعم الادماج

دعم الفاعلين الجمعيين



محاربة هشاشة

الحفاظ على كرامة الأكثر ضعفا وتقوية الروابط الاجتماعية.

تحسين وضعية السكان أكثر هشاشة.

تسهيل الولوج إلى الرعاية الاجتماعية.

تعزيز إستقلالية الأشخاص في وضعية هشاشة.

تمكين الشباب من أوساط الضعيفة من فضاءات التنشئة والتعبير عن مواهبهم.

إنجاز مراكز الاستقبال

التكفل

التبرع بالتجهيزات

دعم الفاعلين الجمعيين



التكوين والتشغيل

تثمين الرأس مال البشري الشاب.

تسهيل الولوج إلى التعليم المهني والتكوين.

تحسين مستويات التأهيل.

إعادة دمج الشباب بدون شهادات أو العاطلين.

توسيع مهارات المهن.

إنعاش التشغيل الذاتي.

إنجاز مراكز التكوين

دعم الادماج المهني

تمويل المشاريع

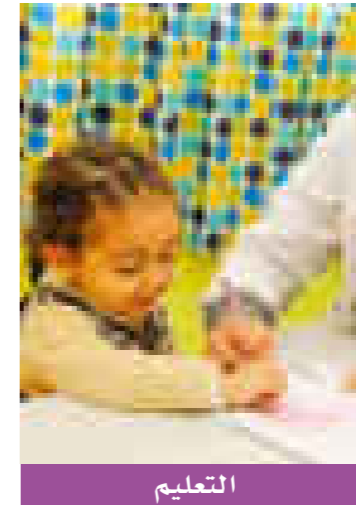

التعليم

دعم الأجيال المقبلة من خلال خلق الظروف المواتية للتعليم وللولوج إلى التمدرس من سن مبكر.

محاربة الانقطاع عن الدراسة في المناطق القروية.

تقريب الأطفال من المنشآت المدرسية.

النهوض بالتعليم القبل مدرسي.

تحسين البيئة المدرسية في المناطق النائية.

تجهيز وتهيئة المدارس

إنشاء مأوى الإستقبال

التبرع بالتجهيزات



الصحة

ضمان حق الولوج إلى الرعاية الصحية الأساسية وتغطية الإحتياجات الخاصة. سن مبكر.

تقريب العلاجات إلى المواطنين.

تعزيز البنية التحتية والخدمات الصحية العمومية.

إحداث منشآت طبية اجتماعية جديدة تلبى حاجيات محددة وتشمل سلاسل علاجات كاملة قريية من الساكنة.

إقامة بنيات تحتية طبية

تجهيز وتهيئة مؤسسات صحية قائمة

حملات طبية

التبرع بمعدات طبية



## دار الطالبة - 2000

وإن كان في الأصل موجّها لفائدة الفتيات القرويات، فإن برنامج دار الطالبة تم توسيعه للذكور وتكييفه مع نمط العيش في المناطق الترحال من خلال احداث مدارس جماعية. قد تم تطوير دعم التمدرس خلال المسار الدراسي، مع مرافقة الشباب نحو التعليم العالي. وهكذا ظهرت دور الطالبات في الوسط الحضري، بالقرب من المراكز الجامعية الكبرى.

يهم الهدر المدرسي والانقطاع عن الدراسة في الوسط القروي بالمغرب بشكل خاص الفتيات الشابات. فهن أول من يتأثر بالإكراهات الجغرافية والثقافية نظرا لبعدها عن التعليم. لذا كان تسهيل الوصول إلى التعليم بتقريب الفتيات من المؤسسات الدراسية الحجة الرئيسية لحث الأسر على السماح لهن بمواصلة دراستهن. من هنا انطلق برنامج دار الطالبة: شبكة مآوي استقبال شيدتها المؤسسة بالقرب من المدارس المتوسطة والثانوية، وتديرها جمعيات محلية وهي توفر على بنية تحتية أساسية (غرف النوم، غرف أكل، مرافق صحية، تجهيزات رياضية، مكتبة وقاعة معلومات)، وتوفر هذه المآوي ظروف إقامة وتأطير ملائمة.

الشركاء:

- وزارة التربية الوطنية
- جمعيات محلية
- أعضاء لجنة الدعم الدائمة



## تجارب رائدة لتحفيز العمل الاجتماعي

في تواصل مباشر على ارض الواقع، تعالج المؤسسة بعض القضايا الاجتماعية التي لم تحظ بالاهتمام أو الناقصة المعالجة لقلّة الوسائل. وقد مكنت هذه التعبئة، تحت القيادة السامية لصاحب الجلالة الملك محمد السادس نصره الله، المؤسسة بتوجيه اهتمامها بشكل خاص إلى إشكاليات محددة.

من بينها على الخصوص، كيفية محاربة ظاهرة الهدر المدرسي للفتيات القرويات؟ كيفية الاستجابة للاحتياجات الفورية والمستقبلية للأشخاص ذوي الإعاقة؟ ما هي المنصة التي تمكن من الاستجابة للشباب الذين يعانون من سلوكيات الإدمان ومساعدتهم على إعادة بناء أنفسهم؟

وللإجابة، طورت المؤسسة مقاربة تتأسس على تجربة حلول جديدة تأخذ بالإعتبار الاحتياجات الغير محققة وتطورها، والإمكانيات المحلية والبيئية واستمرارية العمل. وسواء كانت المواضيع أو آليات أو المشاريع، تشكّل الأجوبة في جزئها الأكبر، لحد الآن، مراجع. فهي مراجع تقدم المثل وتشجّع المتدخلين الآخرين على تولي المسؤولية والالتضاء بها.



## المركز الوطني محمد السادس للمعاقين – 2006

منذ سنة 2000 تعبأت المؤسسة من أجل مسألة الإعاقة من خلال توفير الدعم للفاعلين الجمعويين وتوفير المساعدة التقنية من معدات وتجهيزات لهياكل التكفل القائمة. وفي سنة 2003، وبشراكة مع النسيج الجموعي ومؤسسات عمومية وخصوصية، أعطت المؤسسة انطلاقة ورش المركز الوطني محمد السادس للمعاقين، لتجعل منه منصة رائدة غيرت منهجية معالجة مسألة الإعاقة. هدفه: تشجيع الإدماج الاجتماعي المهني للأشخاص ذوي الإعاقة الذهنية، من خلال تكفل مندمج ومتعدد التخصصات للأطفال والكبار. ويمثل المركز هيكلا لاستقبال وتقديم الخدمات، أنشأ في شكل مجمع متعدد الوظائف يتكون من ستة أقطاب متخصصة: قطب طبي-اجتماعي، وآخر اجتماعي-رياضي وثالث يخص الأنشطة الرياضية، وقطب اجتماعي، وآخر للتكوين المهني ووحدة للعناية بالتوحيدين. وتقدم الخدمات لفائدة الأشخاص الذين يعانون من أنواع مختلفة من الإعاقات: العجز الحركي

الدماغي، الإعاقة الجسدية والحركية، الإعاقة الحسية، التأخر العقلي (بما في ذلك تثالث صبغة 21)، والتوحد والاضطرابات ذات الصلة. بالموازاة مع ذلك، يلعب المركز الوطني محمد السادس للمعاقين دورا في دعم النسيج الجموعي في مجالي التكوين والتسيق لتطوير وتبادل الخبرات مع المؤسسات المتخصصة الوطنية والدولية. وتم استنساخ هذا النموذج عبر (5) فروع جهوية (وجدة، فاس، الدار البيضاء، آسفي ومراكش)، بهدف جعل خدمات التكفل في متناول أكبر عدد ممكن.

### الشركاء :

- وزارة الصحة
- وزارة الداخلية
- وزارة التربية الوطنية والتكوين المهني
- وزارة الشباب والرياضة
- وزارة الأسرة والتضامن والمساواة والتنمية الاجتماعية
- وزارة الشغل
- مكتب التكوين المهني وإنعاش الشغل
- الصندوق الوطني لمنظمات الاحتياط الاجتماعي
- السلطات والجماعات المحلية (عمالة سلا ومجلس عمالة سلا ومجلس جهة الرباط سلا القنيطرة وبلدية سلا)
- الخدمات الاجتماعية للقوات المسلحة الملكية
- القوات المساعدة والوقاية المدنية
- القرض الفلاحي للمغرب
- مجموعة البنك الشعبي
- بنك أفريقيا-مجموعة البنك المغربي للتجارة الخارجية
- مجموعة التجاري وفا بنك
- جامعة محمد الخامس بالرباط
- المراكز الاستشفائية الجامعية بالرباط ومراكش وفاس وجدة
- النسيج الجموعي العامل في مجال الإعاقة.

## عملية مرحبا – 2001

لم تكن ظروف عبور الجالية المغربية بالخارج دائما سهلة: حوادث السير في الخارج، التخلي عن المسافرين عند العبور، حوادث السفن، الأسر في محنة، الخ. وقد بلغت بعض الحالات حدود الهاشاشة وانعدام الأمن. إلا أنه تم التغلب على هذه الحالات بفضل التوجيهات السامية لصاحب لجلالة الملك محمد السادس نصره الله وقدرته المؤسسة لتعبئة جميع الموارد والعمل بفعالية: تكفل الإستشفاء في الخارج، إستئجار موارد هامة للنقل، إيواء الأسر، مساعدة إدارية... وقد تبين أن الحضور الإنساني المستدام أمر ضروري فنظرا لأهمية التدفقات وضرورة توسيع خدمات المساعدة وأنسنة ظروف العبور تم احداث عملية مرحبا - منظومة إنسانية فريدة من نوعها. فخلال فترة الصيف، تنتظم الجهات المعنية العمومية والخصوصية في إطار منظومة تدخل جماعي ومنسق تشمل تدابير للإستقبال وخدمات يكون الهدف منها:

تحسين ظروف الإستقبال، تسهيل عبور أعضاء الجالية المقيمة بالخارج ومساعدة الأشخاص في وضعية هشاشة. وكونها صلة وصل رئيسية للعملية، فإن المؤسسة تتدخل عبر فضاءات للإستقبال يتم توفيرها في نقاط العبور داخل وخارج المغرب (إيطاليا وفرنسا وإسبانيا)، لتستعمل كإطار للمساعدة الإنسانية ويتم تديريها من قبل فرق دائمة من المساعدات الإجتماعية وطاقم طبي متنوع.

### الشركاء :

- وزارة الداخلية
- وزارة الصحة
- المديرية العامة للأمن الوطني
- الدرك الملكي
- إدارة الجمارك والضرائب غير المباشرة
- مديرية الملاحة التجارية
- المكتب الوطني للمطارات
- الوكالة الخاصة لميناء طنجة المتوسط
- البنوك
- شركاء آخريين

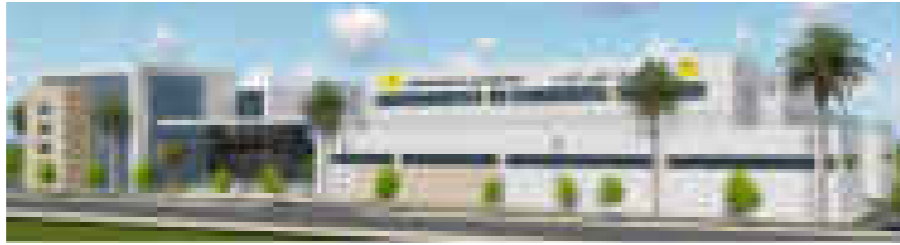

## المراكز الطبية للقرب -

### مؤسسة محمد الخامس للتضامن - 2016

ويتمثل هدفها في تقليل الضغط على المؤسسات القائمة، واقترح على السكان المعوزين رعاية متخصصة مباشرة ومتاحة. يتيح المركز الطبي للقرب - مؤسسة محمد الخامس للتضامن الولوج لخدمات طبية متعددة، مجمعة في شبكة متكاملة للرعاية. ويغطي المستعجلات وخدمات الرعاية والاستشارة حول الامراض المزمنة، والأمومة للتكفل بصحة الأم والطفل ومستشفى النهار. ويسمح هذه التنظيم بمتابعة متخصصة أفضل للمرضى، وذلك بفضل العمل المنسق لفريق متعدد التخصصات حول طبيب الملاذ الأول. وقد تمت لحد الآن برمجة ستة مراكز، اثنان منها تعمل حاليا بمدينة الرباط والدار البيضاء.

المراكز الطبية للقرب - مؤسسة محمد الخامس للتضامن تمثل انبثاقا لبرنامج طموح تم إطلاقه بشراكة مع وزارة الصحة، قصد الحد من اللامساواة في الولوج إلى الرعاية المتخصصة. يهدف هذا البرنامج إلى تعزيز الموارد الصحية الوطنية، من خلال إنشاء بنى طبية اجتماعية جديدة : مراكز القرب ( الرعاية الصحية الأساسية والمستعجلات) ومراكز متخصصة (التكفل بمرض الزهايمر والعجز الحركي الدماغى، وصحة الفم والأسنان، والإدمان... ) وتمثل المراكز الطبية للقرب - مؤسسة محمد الخامس للتضامن مؤسسات وسيطة بين شبكة مراكز الرعاية الصحية الأساسية (المستويان 1 و2) وشبكة المستشفيات. وقد صممت لتلبية الاحتياجات الملحة للتكفل بالاستعجلات الطبية في التجمعات السكانية البعيدة عن المستشفيات.

#### الشركاء :

- وزارة الصحة
- مجالس إقليمية
- مجالس بلدية

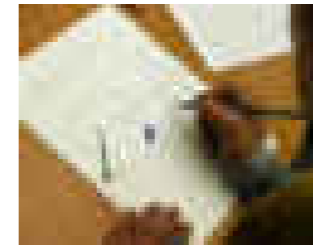
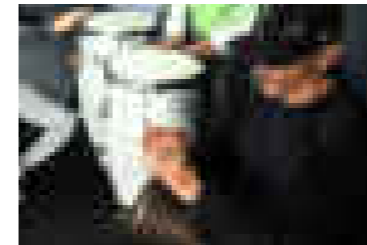

## البرنامج الوطني

### لمحاربة سلوكيات الإدمان - 2010

ويطبق البرنامج داخل هياكل مرافقة مخصصة: مراكز الإدمان. وقد تم لحد الآن تفعيل 15 مركزا عبر أنحاء التراب الوطني وفق توزيع بعين الاعتبار طبيعة الإستهلاك. ويتم تنظيم الوقاية والتكفل بواسطة تدخل منسق بين موظفي وزارة الصحة والنسيج الجمعوي المحلي (مهنيو الصحة وجمعيات متخصصة). ويقدم قطب طبي خدمات الإستشارة في الطب العام، وطب الإدمان والطب النفسي ويقوم كذلك بتسليم الميثادون. أما القطب الجمعوي، فهو يقوم، بالمركز أو بشكل متنقل، بأعمال التوعية، والحد من المخاطر والمرافقة في الإدمان الاجتماعي المهني، من خلال أنشطة الألفة الاجتماعية وأوراش تكوينية وفنية ورياضية.

تعد ظاهرة سلوك الإدمان إشكالية صحية كبيرة. وتحاول الدول كما المنظمات الوطنية والدولية الحد من أثارها من خلال اتخاذ أنظمة، والجانب الطبي والعمل على أرض الواقع. وقد اختارت المؤسسة تركيز جهودها على الشباب من أوساط معوزة مع تفضيل مقاربة القرب التي تدمج البعدين الطبي والاجتماعي في عملية إعادة الإدمان. ولهذا الغاية، اعتمدت البرنامج الوطني لمحاربة سلوكيات الادمان. ويستند هذا البرنامج إلى نموذج عملي تعاوني وزارى وشراكة مع المجتمع المدني. ويتيح البرنامج تدخل الجهات الفاعلة المنخرطة ويضمن توفير الإختصاصات والموارد المناسبة للتكفل بالأشخاص.

#### الشركاء :

- وزارة الصحة
- وزارة الداخلية
- شبكة الجمعية الوطنية للحد من مخاطر المخدرات
- الجمعيات المحلية المتخصصة

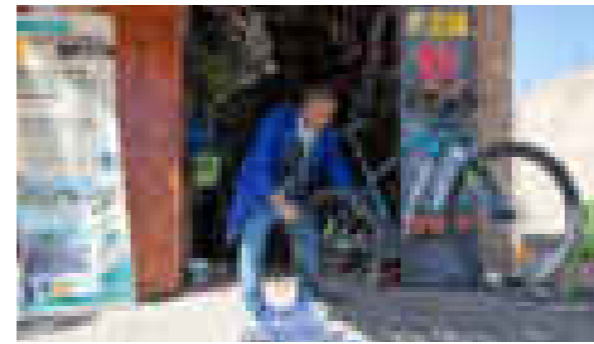

## السوق التضامني لوازيس - 2017

عند افتتاحه في مارس 2017، كان السوق التضامني لوازيس يضم 151 تعاونية، ويعرض للبيع 2207 منتج مجالي أو للصناعة التقليدية. أما حالياً، وبعد 35 شهراً من النشاط، أصبح عدد التعاونيات 341 تعاونية، تعرض 8367 منتجاً، أما حركة الزوار فقد وصلت أكثر من مليون زائر. كما سجلت المؤشرات المالية والتجارية هي أيضاً أرقاماً مشجعة للغاية؛ بسبب شغف المستهلك المغربي بالمنتجات المحلية. منذ عام 2018، شاركت السوق التضامنية، في تامين الإنتاج المحلي لوحدة الإنتاج المجالي من خلال برنامج التكوين وتأهيل التعاونيات الذي أطلقته المؤسسة. والذي يستهدف التعاونيات التي تحتاج الى مرافقة للحصول على ترخيص من المكتب الوطني للسلامة الصحية للمواد الغذائية. وقد استفادت عدة تعاونيات من هذا البرنامج الذي يتم تجديده سنوياً.

يعكس مشروع السوق التضامني التحدي المتمثل في إنعاش وتثمين مبادرات الفاعلين في مجال الإقتصاد الإجتماعي والتضامني، ولا سيما الأنشطة الإنتاجية للنساء. فقد سمح دعم ومرافقة هذه الأنشطة، الذين تضطلع بهما منذ سنوات المؤسسة ومتدخلون في القطاع، للفاعلين من الخروج من الهشاشة بفضل الحصول على حد أدنى من الدخل ناتج عن التسويق المحلي. إلا أن هؤلاء لا زالوا يعانون الى حد ما من عدم إمكانية التوزيع على الصعيد الوطني. كما أن محدودية الدخل الناتج عن التسويق المحلي المقرونة بعامل الوساطة للوصول إلى الأسواق، تشكل مصدر ضعف لنشاطهم. وقد جاء السوق التضامني للإجابة على هذه الإشكالية، كأداة لدعم التسويق. فقد فتح الطريق لقناة توزيع مباشرة أوسع وأكثر مردودية. وقد صمم في شكل منصة تجارية مادية دائمة للإيداع والبيع، فهو يقوم بعرض منتجات التعاونيات العاملة في جميع مناطق المغرب. ويتم تحديد الأسعار من قبل التعاونيات نفسها، ويتم تحويل عائدات المبيعات لحسابهم عند الفاتح و16 من كل شهر.

### الشركاء :

- وكالة التنمية الفلاحية
- كوفارما
- القرض الفلاحي للمغرب
- مكتب تنمية التعاون
- المكتب الوطني للسلامة الصحية للمواد الغذائية
- الوكالة الوطنية لإنعاش المقاولات الصغرى والمتوسطة بالمغرب
- وزارة الصناعة التقليدية والإقتصاد الإجتماعي
- التعااضدية الفلاحية المغربية للتأمين
- الشركة الوطنية للنقل واللوجستيك.

## برنامج الإدماج عن طريق الأنشطة الاقتصادية - 2016

لتتطور سنة 2016 مقارنة التدخل تدريجياً للوصول إلى نظام مساعدة مندمج وعلى مستوى أوسع : برنامج الإدماج عن طريق الأنشطة الاقتصادية. يولي هذا البرنامج الأولوية لاستمرارية المبادرات من خلال الجمع بين التمويل (منح معدات للشروع في المشاريع وتطوير الأنشطة القائمة) ومرافقة القرب لأصحاب المقاولات الصغيرة جداً (أفراد، مجموعات وتعاونيات) لمدة سنتين. يستفيد هؤلاء الآخرون من مساعدة قبل الإنشاء، ويتم تأطيرهم عند انطلاق الأنشطة ويتم تتبعهم في مرحلة ما بعد الإنشاء لتقييم التسيير والآثار الاجتماعية والاقتصادية المترتبة. وقد تطلب هذا الإطار تنظيمًا متعدد الأبعاد، وشمل عدداً من الشركاء يساهمون في رفع التوعية، والتكوين والتمويل والتتبع. ولحد هذا التاريخ، يستفيد ما يقرب من 1 000 نشاط صغير جداً من دعم البرنامج عبر التراب الوطني. بالإضافة إلى ذلك، تم تحديد آفاق جديدة للتنمية الجهوية، من خلال المشاركة في برنامج مختلف جهات المغرب.

منذ إنشائها، جعلت المؤسسة من الإدماج الإقتصادي وسيلة رئيسية في محاربة الفقر. وقد تم إنجاز عدة برامج، تهدف إلى الاستقلالية المالية وإدماج السكان المعوزين في السياق الإقتصادي، في شكل آليات دعم محددة تطورت من حيث التدخل والفئات المستهدفة. وقد همت البرامج الأولى العالم القروي، وخاصة المرأة، من خلال دعم الأنشطة المدرة للدخل وتثمين إنتاج التعاونيات. وبالموازاة مع ذلك، ولتحفيز التنمية المحلية، استهدف نظام للدعم جمعيات القروض الصغيرة التي تولى الأولوية للأنشطة القروية. وبفضل تجربتها هذه، تبنت المؤسسة مسألة الترويج لروح المقاول لدى الشباب. وقد تم إطلاق، في مرحلة ثانية، أنظمة لتشجيع خلق أنشطة صغيرة جداً لفائدة خريجي مراكز التكوين وحاملي المشاريع المنحدرين من أوساط معوزة، عن طريق منح معدات مهنية واحتضان المقاولات والتأطير القبلي والبعدي.

### الشركاء :

- الوكالة الوطنية لإنعاش التشغيل والكفاءات
- جمعيات محلية
- GIZ
- الوكالة الوطنية لإنعاش المقاولات الصغيرة والمتوسطة
- مكتب التكوين المهني وإنعاش الشغل
- جهة بني ملال خنيفرة
- جهة فاس مكناس
- جهة الرباط سلا القنيطرة
- جهة طنجة تطوان الحسيمة.

الإلتزامات المالية 1999 - 2019

الإلتزامات  
التراكمية

7,08  
ملايير الدراهم

العمل الإنساني	1,68 مليار الدراهم	التربية	484 مليون الدراهم
مكافحة الهشاشة	1,15 مليار الدراهم	دعم الفاعلين الجمعويين	424 مليون الدراهم
الصحة	1,11 مليار الدراهم	الإعاقة	423 مليون الدراهم
التكوين والتشغيل	724 مليون الدراهم	الإستثمار و التواصل والتسيير*	359 مليون الدراهم
الإدماج الإقتصادي	588 مليون الدراهم	مشاريع قيد الدراسة	98 مليون الدراهم
		أعمال تضامنية أخرى	40 مليون الدراهم

نبذة تاريخية لجمع التبرعات - الحملات الوطنية للتضامن

1998**	1999	2000	2001	2002	2003	2004	2005
96,5	455,6	217,9	197,3	215,2	169,3	271,1	259,8
2006	2007	2008	2009	2010	2011	2011	2011
292,3	352,5	254,8	269	241,4	269,3	282,4	415,9
2014	2015	2016	2017	2018	2019		
125,8	454,2	284,9	428,9	430,1	584,1		

مبالغ التبرعات بملايين الدراهم

الموارد المالية  
التراكمية

7,27  
ملايير الدراهم

المنجزات

التربية	245	مؤسسة مدرسية وبنية استقبال ومرافق رعاية الأطفال (دار الطالبة ومأوى الشباب) للأطفال الصغار والشباب المتمدرس، من الابتدائي إلى التعليم العالي
الإعاقة	54	مركزا للإستقبال والرعاية متعددة التخصصات وتأهيل الشباب والكبار من ذوي الإعاقة
مكافحة الهشاشة	240	مركز استقبال متعدد التخصصات للتعليم ومرافقة ولفائدة الأطفال والشباب والنساء وكبار السن
التكوين والتشغيل	64	مركز تأهيل وتكوين الشباب في مهن مختلفة (البناء، الفلاحة، الحرف اليدوية، الخدمات، السيارات، وظائف التعليم الأولي، وظائف اجتماعية....).
الإدماج الإقتصادي	2 189	مشروع مقاومة أو نشاط مدر للدخل تم دعمها وإحداثها دعم الفاعلين الاجتماعيين
دعم الفاعلين الجمعويين	238	برنامج تكوين ومشاريع هندسة اجتماعية لصالح التنسيق الجمعي الوطني الإنساني.
العمل الإنساني	100	إجراء وبرنامج للتدخل الإنساني وطنيا ودوليا
	21	نسخة من عملية دعم التغذية في رمضان
	20	نسخة من عملية مرحبا لاستقبال الجالية المغربية بالخارج
الصحة	64	مستوصفا ومستشفى ومنشأة طبية اجتماعية تم تشييدها
	59	مستشفى جهوي أو إقليمي تم تجهيزه
	940	عملية مساعدة طبية بالعالم القروي والشبه حضري

\* جزء من الإلتزامات المتعلقة بالإستثمار وتسيير المؤسسة، خاصة كتلة الأجور، يتم تمويلها مباشرة من قبل أعضاء مجلس الإدارة ولجنة الدعم الدائم. وتتم هذه المساهمة من خلال وضع جميع الأطر رهن إشارة المؤسسة.

\*\* تتعلق عملية جمع التبرعات هذه بحملة التضامن التي قامت بها لجنة الأخلاقيات التي رأسها جلالة الملك محمد السادس منذ أن كان وليا للعهد، الشرط الأساسي لمؤسسة محمد الخامس للتضامن.

## إلتزام الشركاء بعمل اجتماعي ذي بعد جماعي

استنادا على مقاربة تشاركية فريدة تقوم المؤسسة بتوطيد التمويل وتفعيل برامجها المختلفة، وضمان استدامتها أي مشروع وأي عمل إنساني هو نتيجة لتضافر الجهود، بإشراك فاعلين اقتصاديين ومؤسستين وجماعات محلية والمجتمع المدني وفاعلين اجتماعيين. ويمثل النسيج الجمعي خاصة، الذي تنقل إليه المؤسسة إدارة المشروع، شريكا أساسيا لضمان حسن سير المشاريع واستدامتها.

أما لجنة الدعم الدائم، فتتكون من فاعلين اقتصاديين ومؤسستين ومن مؤسسات تقدم بانتظام مساهمة مالية ويساهمون بالتالي في استدامة موارد المؤسسة. ونفس الشيء، بالنسبة للمجلس الإداري للمؤسسة، الذي ينتمي أعضاؤه إلى المجتمع المدني والنسيج الاقتصادي المغربي،

### الجهات المانحة الرئيسية

- الوكالة الوطنية للمحافظة العقارية والمسح العقاري والخرائطية
- بنك المغرب
- بنك أفريقيا - مجموعة البنك المغربي للتجارة الخارجية
- مجموعة صندوق الإيداع والتدبير
- بنك القرض العقاري والسياحي
- القرض الفلاحي للمغرب
- مؤسسة السقاط
- مجموعة المدى
- مجموعة التجاري وفا بنك
- مجموعة البنك الشعبي
- مجموعة هولاركوم
- مجموعة المكتب الشريف للفوسفات
- مجموعة سفاري
- اتصالات المغرب
- شركة الحوار

- الوكالة الوطنية لتقنين الاتصالات
- وكالة تهيئة أبي رقراق
- مجموعة أكوا
- البريد بنك
- أليانز المغرب
- أنور انفست
- ورشة IKS
- أكسا للتأمين المغرب
- البنك المغربي للتجارة والصناعة
- بريد المغرب
- بورصة الدار البيضاء
- اسمنت المغرب
- الشركة المغربية للري بالتنقيط والضخ
- كوبر فارما
- كوسيمار
- مصرف المغرب
- ديانا القابضة
- الفدرالية المغربية لشركات التأمين وإعادة التأمين
- فورست ريسيت الدولي
- مؤسسة سمارت
- مؤسسة طنجة المتوسط
- مجموعة أوطو هول
- مجموعة أناسي
- مجموعة شيماء
- مجموعة العمران
- زيتوت سوس
- المغربية للألعاب والرياضة
- لسبور كريستال
- ماروكليز
- مرسى المغرب
- التعااضدية المغربية المركزية للتأمين -
- التعااضدية الفلاحية المغربية للتأمين
- مطاحن آيت ملول
- مكتب التكوين المهني وإنعاش الشغل
- المكتب الوطني للمطارات
- المكتب الوطني للسكك الحديدية
- المكتب الوطني للهيديروكربونات والمعادن
- المكتب الوطني للصيد
- المكتب الوطني للكهرباء والمياه
- المكتب الوطني المغربي للسياحة
- تأهيل جهة الرباط
- الخطوط الملكية المغربية
- الشركة العامة للمغرب
- سهام للتأمين
- شركة بوسوس
- شركة إدارة البانصيب الوطني
- شركة مشروبات بالمغرب
- شركة ماريسا
- الشركة الوطنية للنقل واللوجستيك
- الجمعية الملكية لتشجيع الفرس
- جامعة مراكش الخاصة



تدعيم التعاونيات التصديقية من أجل التناج للضامتين و اجتماعيين مستلذات من التناج معيما في العنبر 2019 الأملون التناجيين





## فهرس

## سنة من المنجزات

32	أنشطة 2019 بالصور
34	التزامات المشاريع
35	أرقام دالة
38	نظام المعلومات
40	المنجزات 2019

40	محادبة الهشاشة
44	الإعاقة
48	التكوين والتشغيل
52	الإدماج الإقتصادي
58	الصحة
66	العمل الإنساني
72	دعم الفاعلين الجمعويين

## البنيات المتخصصة ذات التدبير الذاتي 78

80	السوق التضامني
82	المركز الوطني محمد السادس للمعاقين
86	مركز المقاولات التضامنية الصغرى
88	مركز محمد السادس لدعم التمويلات الصغرى التضامنية
90	مراكز التكوين والتأهيل في حرف الصناعة التقليدية

خلال سنة 2019، خصصت المؤسسة 601 مليون درهم لإطلاق أورايش مشاريع جديدة، ولإتمام المراكز في طور الإنجاز، ولتتبع برامجها السنوية. وإذا كانت كل مجالات التدخل قد استفادت من الإلتزامات المالية للمؤسسة فإن تأثيرها من حيث الخدمات المقدمة للسكان المستفيدين هو ما يحفز دائما وباستمرار عمل المؤسسة.

تميزت هذه السنة بتغيير مستوى برنامج دعم قطاع الصحة. فقد كان هذا الأخير موضوع توسيع للعرض القائم (مراكز الرعاية الصحية الأولية ومراكز مكافحة الإدمان)، لكنه حظي بالخصوص من إطلاق الجيل الجديد من المنشآت الاستشفائية والمتخصصة: المراكز الطبية للقرب - مؤسسة محمد الخامس للتضامن ومن أول مركز جهوي لعلاجات الفم والأسنان.

أما بالنسبة لبرنامج الإدماج عن طريق الأنشطة الاقتصادية، فبعد ثلاثة سنوات من تفعيله، استفادت أكثر من 1000 مقاوله صغيرة جدا من آليات الدعم والمرافقة لتطوير مبادراتها. وأخيرا، تعبأت المؤسسة على مدار السنة، حول عملياتها الكبرى، الطبية والإنسانية، لتقديم المساعدة والدعم للسكان الذين هم في حاجة.

أكتوبر - نونبر



31 أكتوبر

جهة العيون - الساقية الحمراء

تتظم مؤسسة محمد الخامس للتضامن، بشراكة مع مؤسسة فوسبوكراغ، حملة طبية على نطاق واسع همت 7 مواقع مختلفة بأقاليم العيون والسمارة وبوجدور وطرفاية.

64 000 مستفيداً

من 31 أكتوبر إلى 26 نونبر



31 مايو 2019 - سلا

صاحب الجلالة الملك محمد السادس، نصره الله، يعطي انطلاقة أشغال بناء مركز طبي للقرب - مؤسسة محمد الخامس للتضامن بحي كريمة تابريرت باستثمار إجمالي يبلغ 67 مليون درهم.



23 مايو - الدار البيضاء

صاحب الجلالة الملك محمد السادس، نصره الله، ي دشّن بحي القرية بمخالقة الفداء - مرس سلطان، الفرع الجهوي الدر البيضاء للمركز الوطني محمد السادس للمعوقين، وهي المبادرة التي جاءت لتعزيز الجهود لإدماج الأشخاص ذوي الاحتياجات الخاصة في المدينة.



16 مايو - الرباط

جلالة الملك محمد السادس، نصره الله، ي دشّن بحي يعقوب المنصور، المركز الجهوي المسيرة لمعالجات الفم والأسنان: وهي منشأة متفردة مكرّسة بالكامل لصحة الفم والأسنان. تقدم خدمات الاستشارة والعلاج العام والمتخصص وكذا الجراحة والمستجلات، بمعدات ملائمة لحاجيات الأشخاص ذوي حركية محدودة وللأطفال.



8 مايو - الرباط

جلالة الملك محمد السادس، نصره الله يعطي انطلاقة العملية الوطنية للدعم الغذائي لشهر رمضان 1440، بمدرسة يوسف بن تاشفين في حي القامرة، وتجسد النسخة 20 من العملية قيم التأزر والتماسك، والتي تستهدف 2.5 مليون معوز بجميع أنحاء المملكة.

فبراير

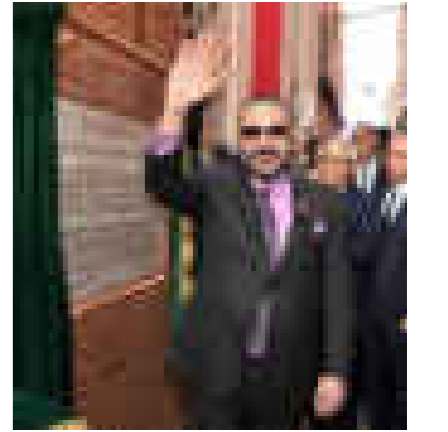

5 فبراير - مراكش

جلالة الملك محمد السادس نصره الله، ي دشّن مركز الإدمان وأخراً للمعالجات الصحية الأساسية، يقعا بحي الملاح في قلب المدينة العتيقة. وتهدف بنيات القرب هذه إلى ضمان الولوج السهل والمباشر لسكان الحي إلى الرعاية الطبية وخدمات الاستعمال.

دجنبر

تقديم هبة لفائدة الأشخاص والجمعيات الشريكة في كل من جهة الدار البيضاء، الرباط، تاونات و بولمان.

أطلقت المؤسسة، مع بداية فصل الشتاء، عملية إنسانية تستهدف تقديم هبات مباشرة لفائدة الأشخاص المتأثرين من آثار البرد ولقائدة الجمعيات والمؤسسات التي تهتم بهذه الشريحة.



يونيو

5 يونيو - داخل وخارج المغرب

تحت الرئاسة الفعلية لصاحب الجلالة الملك محمد السادس، نصره الله، انطلقت النسخة العشرون من عملية مرحبا لاستقبال المغاربة المقيمين بالخارج في 5 يونيو لتستمر إلى 15 شتبر.



28 مايو - بن سليمان

جلالة الملك محمد السادس، نصره الله، يفتتح مركزاً جديداً لمكافحة الإدمان بحي القدس. وقد جاءت هذه المنشأة، وهي الأولى من نوعها بالجهة، لتوسيع التغطية الجغرافية للبرنامج الوطني لمحاربة سلوكيات الإدمان.



20 مايو - الدار البيضاء

جلالة الملك محمد السادس، نصره الله، يعطي بمقاطعة سيدي مومن، انطلاقة ثاني مركز طبي للقرب - مؤسسة محمد الخامس للتضامن.



11 مايو - الرباط

جلالة الملك محمد السادس، نصره الله يطلق، الجيل الجديد من المؤسسات الوسيطة بين المراكز الصحية الأساسية وشبكة المستشفيات: المراكز الطبية للقرب - مؤسسة محمد الخامس للتضامن، ويقع أول مركز تم تدشينه في اليوسفية ويقدم خدماته لسائكة تبلغ 160 000 نسمة، بفضل عرض شامل ومتكامل من الرعاية المتخصصة.

# التزامات المشاريع

نظرة عامة عن الإلتزامات الخاصة بمشاريع المراكز

مشاريع قام بتدشينها جلالة الملك محمد السادس، نصره الله.

التاريخ	الإقليم	المشروع	الموقع	التكلفة بملايين الدراهم	الشركاء
5 فبراير	مراكش	مركز للعلاجات الصحية الأساسية مركز لطب الإدمان	حي الملاح المدينة	10 4	وزارة الصحة وزارة الصحة / جمعية «بركة إدمان»
5 رمضان 1440 11 ماي	الرباط	مركز صحي للقرب - مؤسسة محمد الخامس للتضامن	حي اليوسفية -التقدم	59	وزارة الصحة، مجلس جهة الرباط سلا القنيطرة - مجلس عمالة الرباط
10 رمضان 1440 16 ماي		مركز جهوي لعلاجات الفم والأسنان	حي المسيرة يعقوب المنصور	25	وزارة الصحة
14 رمضان 1440 20 ماي	الدار البيضاء	مركز صحي للقرب - مؤسسة محمد الخامس للتضامن	حي زابا - سيدي مومن	62	وزارة الصحة، مجلس جهة الدار البيضاء سطات، مجلس عمالة الدار البيضاء
17 رمضان 1440 23 ماي		الفرع الجهوي الدار البيضاء مركز محمد السادس للمعاقين	حي القريعة - مرس السلطان	37,5	مؤسسة محمد السادس للمعاقين
22 رمضان 1440 28 ماي	بن سليمان	مركز طب الإدمان	حي القدس	5,5	وزارة الصحة، مجلس جهة الدار البيضاء سطات، المجلس الإقليمي بن سليمان، جمعية بحيرة بن سليمان للأعمال الاجتماعية

مشروع أعطى انطلاقته صاحب الجلالة الملك محمد السادس، نصره الله.

التاريخ	الإقليم	المشروع	الموقع	التكلفة بملايين الدراهم	الشركاء
15 رمضان 1440 31 ماي	سلا	مركز صحي للقرب - مؤسسة محمد الخامس للتضامن	حي كريمة تابريكت	67	وزارة الصحة، مجلس جهة الرباط سلا القنيطرة

مشاريع منتهية ومشتغلة

الإقليم	المشروع	الموقع	التكلفة بملايين الدراهم	الشركاء
القنيطرة	مركز التكوين المهني والإدماج في الشغل	سيدي الطيبي	8	جماعة سيدي الطيبي مكتب التكوين المهني وإنعاش الشغل
	دار عائلات البحارة	المهدية	6	التعاون الوطني جمعية أرامل ضحايا البحر
الخميسات	مركز التكوين متعدد التخصصات للشباب الصيادين	سيدي عبد الرزاق	4	التعاون الوطني مكتب التكوين المهني وإنعاش الشغل
وجدة	مركز التكوين والتأهيل في مهن السيارة	حي الشهداء	20	مكتب التكوين المهني وإنعاش الشغل
فاس	دار الطفل	المركز الاستشفائي الجامعي الحسن الثاني	3,2	جمعية «من أجل طفل سليم»
مكناس	مركز رعاية الأطفال المعاقين ذهنيا	حي مرجان 2	4	المبادرة الوطنية للتنمية البشرية، جمعية الإسماعيلية الكبرى
	مركز طب الإدمان	حي سيدي سعيد	5	وزارة الصحة، جهة مكناس نايفيلانت، الجمعية المغربية لمكافحة التدخين والمخدرات
أزيلال	مركز تكوين وتأهيل المرأة	أزيلال المركز	4,1	مركز التكوين المهني وإنعاش الشغل، جمعية أزيلال للتنمية والتواصل
الدار البيضاء	مركز للعلاجات الصحية الأساسية	عين الشق	7	وزارة الصحة، مجلس جهة الدار البيضاء سطات، مجلس عمالة الدار البيضاء- المبادرة الوطنية للتنمية البشرية

## أرقام دالة

بمتم 31 دجنبر 2019

إجمالي  
التزامات  
2019  
601  
مليون درهم

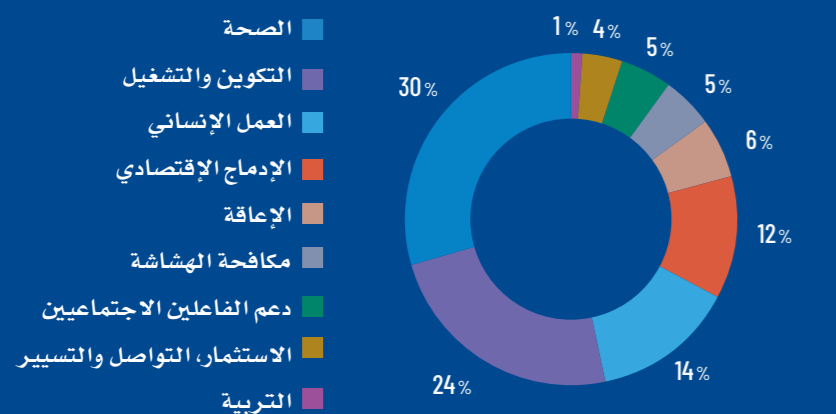

3  
عمليات طبية -  
إنسانية بارزة



عملية الدعم الغذائي  
1440 رمضان  
عملية مرحبا لاستقبال  
المغاربة المقيمين بالخارج  
حملة طبية متعددة  
التخصصات بمنطقة  
العيون-الساقية الحمراء

16  
مركزا جديدة



أزيلال - بن سليمان  
الدار البيضاء - فاس  
القنيطرة - الخميسات  
مراكش - وجدة - الرباط  
التكوين - الإعاقة -  
محرارية الهشاشة  
الصحة - مجالات إجتماعية

1  
مشروع  
جديد



الصحة - سلا

## عدد المستفيدين



21 885  
عضو في جمعيات وفاعلين اقتصاديين شاركوا  
في برامج التكوين

119 061  
محتاجا استفاد من علاج ورعاية الحملات  
الطبية التضامنية

59 957  
شخصا من ذوي الاحتياجات الخاصة (شباب وكبار)  
استفاد من تتبع المراكز المتخصصة والشبكة الوطنية  
للمركز الوطني محمد السادس للمعاقين

271 846  
شخصا استفاد من خدمات المراكز الطبية-الاجتماعية

2,5 مليون  
شخص استفادوا من الدعم الغذائي لشهر رمضان

2,9 مليون  
مليون من المغاربة المقيمين بالخارج تم استقبالهم خلال  
عملية مرحبا

163 077  
شخصا استفاد من المساعدة الاجتماعية والطبية لعملية  
مرحبا

36 249  
متدرب شاب تم قبولهم بمراكز التكوين  
والتأهيل المهني

8 036  
شابة وطالبا تم استقبالهم بالمأوى والداخليات

101 097  
طفل وشاب استفادوا من برامج المرافقة في المجالات  
التربوية والثقافية والرياضية

14 583  
امرأة استفادت من خدمات المراكز الاجتماعية-التربوية  
لتقوية المهارات

987  
مشروعاً وتعاونياً استفادوا من برامج المرافقة المكترسة  
لدعم أنشطتهم المدرسة للدخل

## منصة تتبع مبيعات السوق التضامني لوازيس



تميز نشاط 2019 بتنفيذ ورش جديد لتحسين نظام معلومات المؤسسة. وهم ثلاثة برامج تسيير، تتعلق سواء بالتنظيم الداخلي أو كيانات خارجية، كالسوق التضامني لوازيس. هدفها: تبسيط إجراءات التسيير، وتوطيد أدوات المساعدة في اتخاذ القرار وتسهيل تتبع عمليات البيع في السوق التضامني لوازيس. كما شهدت سنة 2019 أيضا الشروع في أشغال إقامة منصة رقمية، مكرسة لتتبع نظام دعم برنامج الإدماج عن طريق الأنشطة الاقتصادية الذي يستفيد منه حاملو المشاريع. وقد تم تصميم وتطوير وتفعيل الأدوات الداخلية بالكامل بموارد مصلحة المعلومات للمؤسسة.

## النظام المندمج لتدبير محاسبة الميزانية

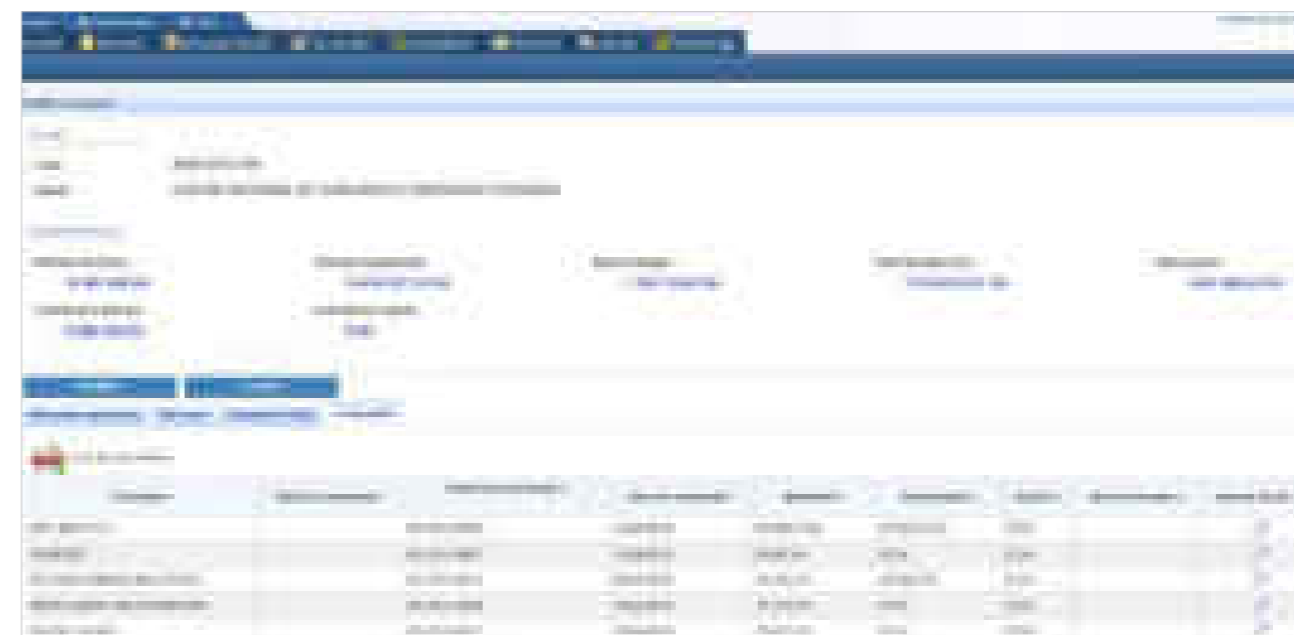

تتكون هذه المنصة الجديدة من تطبيق ويب سريع الاستجابة مكرّس للتعاونيات المرجعية في السوق التضامني لوازيس. وتضمن الشفافية بين السوق التضامني والتعاونيات، مع مساعدة هذه الأخريات في إدارة نشاطها، خاصة وثيرة الإنتاج والخزينة. سيسمح التطبيق لكل تعاونية بتتبع أني لحجم مبيعاتها، وحالة المخزون من المواد، وكذلك الطلبات الصادرة عن السوق التضامني.

## المنصة الرقمية لبرنامج الإدماج عن طريق الأنشطة الاقتصادية

في نهاية سنة 2019 وبعد ثلاث سنوات من التفعيل، مكن برنامج الإدماج عن طريق الأنشطة الاقتصادية الوصول إلى أكثر من 1000 نشاط اقتصادي صغير جدا، بميزانية استثمار بحوالي 90 مليون درهم. ومن المتوقع أن تتطور هذه الأرقام بالنظر إلى رهان مقاولات الشباب في نموذج التنمية للمغرب. واعتبارا لهذه المؤشرات ولخصوصية البرنامج، كآلية دعم ومرافقة لمدة سنتين، بإشراك شركاء مختلفين، كان من اللازم وضع نظام معلومات ملائم. ويتمثل الهدف المتوخى منه في تعزيز الحكامة الجيدة، والتوفر على مؤشرات الأداء اللازمة لاتخاذ القرار. ويمكن الحل المعتمد من تتبع جميع مراحل البرنامج، بدأ بتوعية المرشحين من حاملي المشاريع والإعلان عن الترشيحات وإلى تسليم المعدات والتتبع البعدي لإنشاء المقاولات الصغيرة جدا المحدثة.

يسمح هذا النظام بتحمل إجراءات الشراء ابتداء من التعبير عن الاحتياجات إلى استلام الطلبات. يغطي نطاقه الوظيفي عدة وحدات، ولا سيما إدارة المشاريع (معلومات عامة، مراحل التطوير، الشركاء، ...)، وإدارة القرارات التي توقف الميزانيات حسب المشروع والعملية، تتبع الالتزامات المالية لحصة الشركاء، إدارة الطلبات والإعفاء من الضريبة على القيمة المضافة، التكفل بالفواتير، التحرير الآلي لوثائق التسيير.

أنشطة 2019  
مهارية  
الهشاشة



الحفاظ على كرامة الفئات  
الهشة وتعزيز الروابط  
الإجتماعية

7 083 طفلاً متكفل بهم في دور الأيتام والمراكز الاجتماعية-الطبية.

14 478 امرأة تم استقبالها وتكوينها في 311 مسن استفاد من تتبع يومي بمراكز الاستقبال

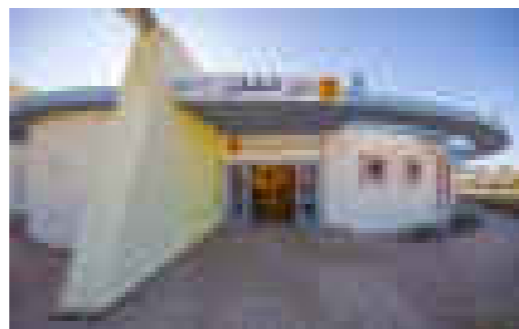

## دار الطفل بالمركز الاستشفائي الجامعي الحسن الثاني-فاس

تعد دار الطفل المبادرة الثالثة من نوعها التي تجزها المؤسسة، وتهدف المرافقة الاجتماعية-التربوية للأطفال الذين يتلقون علاج على المدى الطويل بالمستشفى أو بصفة خارجية. وتمثل دار الطفل مساحة مخصصة، تم إنشاؤها داخل مستشفى للأطفال، يكون الهدف منها هو تحسين الحياة اليومية للمرضى بمساعدتهم على قبول محنة المرض بشكل أفضل. ويوفر هذا الفضاء المهياً جواً من الدفء والمتعة داخل المستشفى، مع السماح للطفل بالحفاظ على روابطه مع العالم الخارجي. توفر دار الطفل عدة أنشطة للتعليم ومدخل للفنون توظفها مربيات متخصصات. وتضم معرضاً (شرفة الدخول) وورشتين لفني الرسم والموسيقى، وقاعة متعددة الوسائط، وقاعة للعرض، وفضاء للتعايش وقاعة ألعاب، مما يجعل منها مكاناً للاستراحة والتنشيط. وقد تم تشغيلها منذ فبراير 2019، واستقبلت 25 طفلاً وتقوم بتسييرها جمعية من أجل طفل سليم.

تكلفة المشروع 3,2 مليون درهم

الشركاء : المركز الاستشفائي الجامعي الحسن الثاني-فاس جمعية من أجل طفل سليم

## دار عائلات البحارة الصيادين

بعد إطلاقها من قبل جلالة الملك محمد السادس نصره الله في مايو 2018، فتحت هذه المنشأة الجديدة أبوابها بقصبة المهديّة في سبتمبر 2019. وجاءت لتلبية حاجة ملحة تتمثل في تأطير نساء وأرامل الصيادين بالمنطقة. وتستفيد 95 امرأة من مختلف الخدمات: الاستقبال، الاستماع، محو الأمية والتكوين في المهن المرتبطة بالصيد التقليدي. وقد تم الشروع في يناير في تكوين جديد يهتم بإصلاح شباك الصيد. ويمارس عادة هذه المهنة البحارة وهي توجد في طور الانقراض. وقد تم وضع فضاءات للبيع رهن إشارة النساء بغرض تشجيع الإنتاج المتاح من الأوراش وضمان دخل محلي. وتضم الدار ثلاث مكونات رئيسية وتستهدف سواء النساء، أو الشباب أو صغار الأطفال. وتقدم للشباب العاطلين وبدون مؤهلات وحدات تكوين في حرف محلية توفر فرص العمل (فنون الطبخ والمعلومات). وقد تمكن 105 شاب من متابعة التدريس خلال السنة الأولى من النشاط. أما فضاء الحضانة، من جهته، فقد استقبل 80 طفلاً في المستويات الثلاثة: صغير ومتوسط وكبير. وتتولى إدارة دار عائلات البحارة الصيادين المهديّة الجمعية المحلية لأرامل ضحايا البحر.

تكلفة المشروع 6 مليون درهم

الشركاء : التعاون الوطني جمعية أرامل ضحايا البحر

## مركز تكوين وتأهيل المرأة - أزيلال

ثلاث قاعات للتعليم قبل المدرسي (مستويات صغير ومتوسط وكبير)، وفضاء للتعايش، وفضاءات للعب، وغرفة للراحة وقاعة تمرريض. منذ أن فتح أبوابه في سبتمبر 2019، استقبل المركز 95 امرأة مستفيدة و23 طفلاً مسجلين بالحضانة. ويتولى إدارة المركز جمعية أزيلال المحلية للتنمية والتواصل.

تكلفة المشروع 4,1 مليون درهم

الشركاء : مكتب التكوين المهني وإنعاش الشغل جمعية أزيلال للتنمية والتواصل

يمثل هذا المشروع أول مركز اجتماعي نسوي أنشأته المؤسسة في أزيلال ويعزز نشاطها على مستوى الجهة، في تكوين الشباب، والمساعدة على التمدرس ودعم الأنشطة المدرة للدخل. ويتميز هذا المركز الجديد بمجموعة من الخدمات متعددة الأبعاد تستهدف المرأة والتعاونيات النسوية وأطفال المستفيدات. ويشمل مكوناً أولاً مخصصاً لتعزيز مهارات المرأة، من خلال أوراش محو الأمية وفن الطبخ والإعلاميات. ويسهر على التكوين مكتب التكوين المهني وإنعاش الشغل. أما المكون الثاني فيضم قاعة تكوين تعاونيات ومتجر لبيع المنتجات المجالية. أما المكون الثالث، فهو مخصص لفضاء حضانة ويشمل

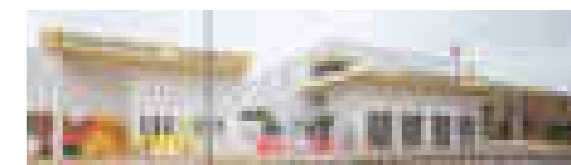

أنشطة 2019

الإعاقة

تعزيز تكافؤ الفرص للأشخاص ذوي  
الإعاقة في مجالات التعليم والخدمات  
الاجتماعية - الرياضية والصحة والإدماج  
الاجتماعي - المهني

**58 714** من الأطفال والشباب والكبار استفادوا من التكفل الاجتماعي-التربوي والطبي في شبكة المركز الوطني محمد السادس للمعاقين والوحدات المتخصصة

**278** شابا من ذوي الإعاقة مسجل في دورات التكوين المهني

**62** شابا من ذوي الإعاقة الذهنية تم إدماجهم في بيئات مهنية مؤطرة وعادية

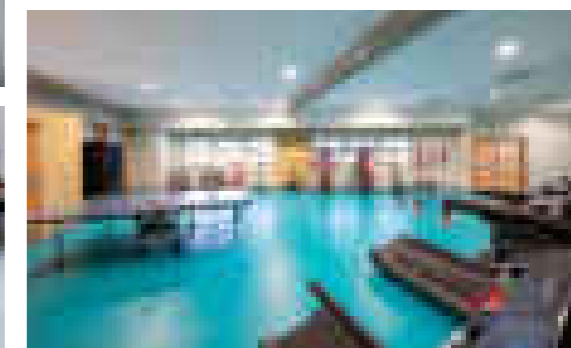
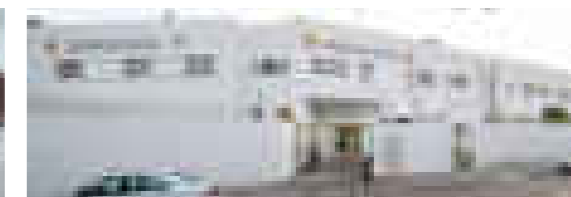
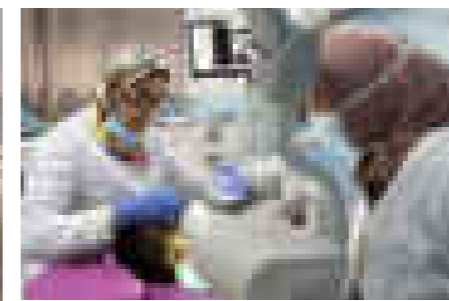

## الفرع الجهوي للدار البيضاء - المركز الوطني محمد السادس للمعاقين

والمشاركين في التظاهرات الرياضية، والاجتماعية-التربوية والثقافية المنظمة من طرف الفرع الجهوي أو التي تستقبلها المدينة. يدير الفرع الجهوي للمركز بالدار البيضاء مؤسسة تدبير المركز الوطني محمد السادس للمعاقين، ومنذ افتتاحه، قدم المركز خدمات اجتماعية - تربوية وطبية ورياضية لأكثر من 500 طفل وكبير. كما قام بدمج 40 شابا في البرنامج التكويني في خدمات الفندقية والطهي، واستقبل أكثر من 80 جمعية للأنشطة العلمية والاجتماعية.

قام صاحب الجلالة الملك محمد السادس، نصره الله، بتدشينه في 23 مايو 2019 بحي القريعة، ويأتي هذا لتوسيع التغطية الوطنية للمركز الذي يتواجد حاليا في 6 مدن: سلا، فاس، وجدة، مراكش، أسفي والدار البيضاء.

وتتيح هذه المبادرة تكثيف جهود إدماج الأشخاص في حالة إعاقة. وتوفر بيئة مناسبة للتكفل المتكامل وإطارا ملائما من شأنه توحيد أعمال الفاعلين الجمعويين العاملين في المجال. وقد تم بناء الفرع الجهوي للدار البيضاء على بقعة مساحتها 6000 متر مربع وتم تجهيزه بمرافق ومعدات وفضاءات للتكفل طبقا لنموذج المركز الوطني.

تنظم الخدمات حول الأقطاب التالية: قطب اجتماعي للمرافقة والتوجيه، وقطب اجتماعي - تربوي للتأطير التربوي وتلقين المبادئ الأساسية للأنشطة الفنية، وقطب طبي - اجتماعي للفحص والعلاج، وقطب رياضي لإنعاش رياضة ذوي الإعاقة، وقطب للتكوين المهني لتلقين الشباب مهارات ملائمة. وأخيرا، قطب إيواء- إطلاع مكرس للجمعيات

تكلفة المشروع **37,5** مليون الدراهم

## مركز التكفل بالأطفال المعاقين ذهنيا - مكناس

يمثل مركز التكفل بالأطفال المعاقين ذهنيا البنية الأولى من نوعها التي أنجزتها المؤسسة في مكناس، ويروم التكفل بالأطفال المعوقين وخلق إطار مستدام للجهود المبذولة محليا لصالح قضية الإعاقة (دعم الفاعلين الاجتماعيين، تحديث البنية التحتية المحلية...).

ويعد أيضا امتدادا مستقلا لعمل الفرع الجهوي فاس للمركز الوطني محمد السادس للمعاقين، والذي كان مصدر إلهام لهذا النموذج. يقدم مركز تكفلا متعدد التخصصات، يشمل الأعباد التعليمية والطبية والرياضية والمهنية. ويستعمل أيضا كمنصة تأطير للأباء والجمعيات المحلية العاملة في مسألة الإعاقة الذهنية. ويتضمن المركز عدة مكونات، منها فضاءات للاستشارة والعلاج في طب النفس، وتصحيح النطق والحركية النفسية وأقسام تربوية وللأنشطة الفنية، وفضاء للألعاب، وغرفة متعددة الأغراض للعروض وأنشطة الأحداث،

تكلفة المشروع **4** مليون الدراهم

الشركاء: المبادرة الوطنية للتنمية البشرية الجمعية الإسماعيلية الكبرى



# أنشطة 2019 التكوين والتشغيل



تمكين الشباب من المهارات والكفاءات  
التي تدعم الولوج إلى التشغيل  
وتأسيس مشاريع مهنية

36 390 شابًا مسجل في مختلف فروع المهن لمراكز التكوين التابعة للمؤسسة أو تلك التي تم تفويتها للمكتب الوطني للتكوين المهني وإنعاش الشغل.

95 455 من الشباب ذوي الإعاقة تم تكوينهم بمراكز متخصصة أو مختلطة.

267 من الشباب خريجي مراكز التكوين تمت مرافقتهم لمشروع عمل ذاتي.

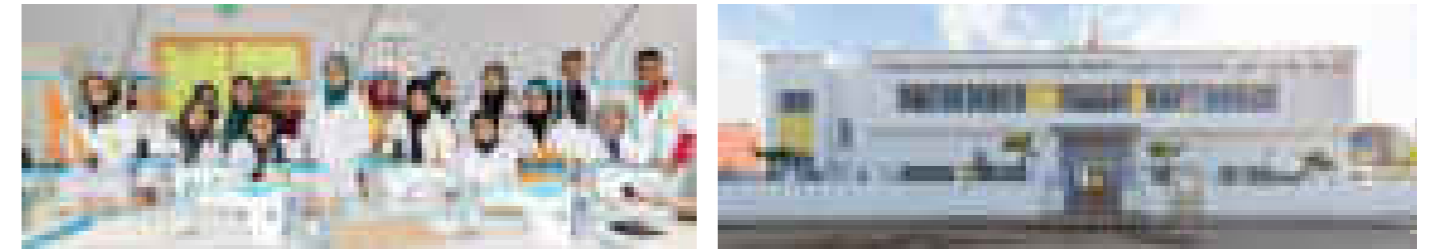

## مركز التكوين المهني والإدماج في الشغل - سيدي الطيبي

بعد أن أعطى صاحب الجلالة الملك محمد السادس نصره الله في 21 مايو 2018 انطلاقة هذه البنية الجديدة، فتحت أبوابها في نوفمبر 2019 باستقبال 142 شابا في مختلف شعب التكوين. وتشمل التكوينات التأهيلية والتخصصية 5 شعب تقنية: محاسبة المقاولات، الفصالة والخياطة، النجارة والألمنيوم، والكهرباء والبناء، وصيانة ودعم تكنولوجيات المعلومات وكذا الصباغة والزجاج. يمتد التكوين لثمانية أشهر، يخصص منها شهرين لتدريب في بيئة مهنية.

يعد مركز التكوين المهني هذا، أول مبادرة من نوعها بالجماعة القروية سيدي الطيبي، إجابة لاشكالية مزدوجة هي الهدر المدرسي وخمول الشباب. وقد تمت تسجيل تمثيلية عالية للشباب الحاصل على مستوى الرابعة إعدادي من بين العدد الإجمالي للمتدربين. لذا تم إحداث نظام عبور (جسر) لتمكينهم من الحصول، بعد سنتين من التكوين، على دبلوم تأهيلي أو تقني متخصص.

تكلفة المشروع 8 مليون الدراهم

الشركاء: المجلس الإقليمي لسيدي الطيبي  
مكتب التكوين المهني وإنعاش الشغل

## مركز التكوين متعدد التخصصات للشباب - سيدي عبد الرزاق

يعد هذا المركز الجديد للتكوين المهني الأول من نوعه الذي يري النور بسيدي عبد الرزاق. فهذه الجماعة القروية بإقليم الخميسات تعاني من أوجه نقص اجتماعي، خاصة فيما يتعلق بالتعليم والتكفل بالشباب. وقد بدأ المركز يعمل منذ شتبر 2019، ويهدف إلى سد فجوة البنيات التحتية الاجتماعية - التربوية، وتحسين ظروف الاندماج الاجتماعي - المهني محليا. ويشمل مكوّنين للتكفل: التعليم في مرحلة ما قبل التمدرس للطفولة والتكوين المهني للشباب. ومن المقرر أن يبدأ الأول مع الدخول المدرسي 2020.

تكلفة المشروع 4 مليون الدراهم

الشركاء: التضاضدية الفلاحية المغربية للتأمين  
مكتب التكوين المهني وإنعاش الشغل



## مركز التكوين في مهن السيارة بوجدة

لقد أثرى هذا المشروع الجديد عرض التكوين المتاح لشباب مدينة وجدة. فالعرض يغطي بالفعل المهن المرتبطة بالرياضة والثقافة وإدارة المقاولات وكذا المهن التقنية الأساسية. وقد شيد المركز على مساحة مغطاة 2790 متر مربع بحي الشهداء، ويتوفر على طاقة بيداغوجية من 400 متدرب. ويشمل شعب التصنيع وإصلاح السلسلة الصناعية للسيارات. ويقدم اختيارات واسعة من التكوين تتلاءم مع الاحتياجات الحالية للسوق الوطنية.

وبالتالي يقترح المركز 7 وحدات في مختلف أوراش العمل: أسلاك السيارات، التشخيص الإلكتروني الراكب، إصلاح المركبات، ميكانيك السيارات، الهيكل والصباغة، إنتاج القبعات والأغطية وكذا معالجة السطوح. ويكمل التعليم التقني دورات بيداغوجية في تكنولوجيا السيارات والمعلومات. مع انطلاقة أنشطته في شتبر 2019 استقبل المركز 240 شابا من بينهم 12 فتاة.

تكلفة المشروع 20 مليون الدراهم

الشركاء: الجهة الشرقية  
مكتب التكوين المهني وإنعاش الشغل.

# أنشطة 2019 الإدماج الاقتصادي



خلق الظروف المثلى لتعزيز  
الديناميكية المقاولاتية للشباب  
المنحدرين من أوساط معوزة

مشروع المدار السياحي الخاص بالدراجات في منطقة زاكورة المدعم  
من طرف برنامج الإدماج عن طريق الأنشطة الاقتصادية.

## المؤشرات الرئيسية - 2019 الفوج الثالث

### أرقام دالة 2019

مشروعاً تمت مرافقته بين عامي 2017 و 2018 **472** مشروعاً جديداً تم اختيارها في عام 2019 **586** شاباً مستفيداً منذ إطلاق نظام دعم برنامج الإدماج عن طريق الأنشطة الاقتصادية **2 895**

ثلاث سنوات بعد إطلاقه، يواصل البرنامج منجزاته مسجلاً أول نتائج حاسمة. مرافقة الأنشطة وتكوين حاملي المشاريع توجد في صميم استراتيجية البرنامج. فقد قادت فرق البرنامج فوجين سنة 2019. مرافقة الفوج الثاني (19 يوم تكوين) وكذا الدعم القبلي للتأسيس وإطلاق مشاريع الفوج الثالث (6 يوم تكوين). وبالتالي، فقد تحمّل تأطير المقاولين الأنظمة القانونية الأكثر ملاءمة للتأسيس، وجدوى المشاريع، ووضع مخطط الأعمال، والتسيير المالي، والتنظيم التقني والمهارات في مجال العلاقات.

وشهد البرنامج أيضاً تطورات جديدة، تم إطلاقها للمزيد من تشجيع روح المقاول في الجهات ولتعزيز النظام البيئي للمرافقة. وقد ركزت الإجراءات الرئيسية التي اتخذت على محاور مختلفة، منها على وجه الخصوص:

- توسيع التغطية الجغرافية للوصول إلى أقاليم الجنوب (كلميم)، وتزنيث، تارودانت، شيشاوة وشفشاون؛
- الرفع من الاستثمار من خلال إحداث مصادر جهوية جديدة للتمويل (شراكات لثلاث سنوات مع جهات الرباط - سلا - القنيطرة، وفاس - مكناس، وبنو ملال - الخنيفة و طنجة - تطوان - الحسيمة)؛
- دمج شركاء جمعويين جدد كمراكز للتنسيق، حيث انتقل عددهم من 35 إلى 44 جمعية محلية؛
- تنويع الشركاء المرافقين من خلال تعبئة فاعلين من النظام البيئي لإنعاش روح المقاول (الوكالة الوطنية لإنعاش التشغيل والكفاءات ومكتب التكوين المهني وإنعاش الشغل)؛
- إحداث ماجستير «المرافقة المقاولاتية» مع الكلية المتعددة التخصصات بالعرائش، التابعة لجامعة عبد المالك السعدي بتطوان. وتعد هذه المبادرة، الأولى من نوعها على المستوى الأفريقي، وجاءت استجابة للنقص في الموارد المؤهلة اللازمة للتكوين ومرافقة المقاولين الشباب. وقد تم قبول 40 طالباً في الماجستير لمدة تكوين تمتد على سنتين. ويتم التفكير في فتح نفس الماجستير بمدينة فاس والرباط.

**المعتصم الجنتي، 40 سنة**  
تشاط في السياحة الخضراء بزاكورة  
بما أنه شغوف بركوب الدراجات، جعل المعتصم من شغفه هذا مصدر رزقه. فهو يعمل منذ سنة 2013 في قطاع السياحة، من خلال تقديم جولات بالدراجات في واحة زاكورة وتنظيم برامج فردية مصممة على المقاس بأسعار منخفضة.

يملك أسطولاً محدوداً من الدراجات لم يستطع تجديده، لم يعد المعتصم قادراً على تلبية الطلب. إلا أن فرصة برنامج الإدماج من خلال النشاط الاقتصادي ستسمح له بالعمل في إطار مخطط للزيادة في أسطوله (18 دراجة للكبار و5 دراجات للأطفال)، اقتناء معدات ذات جودة وتجهيزات السلامة وكذا شراء أدوات الصيانة والإصلاح. كما قام أيضاً بتصميم عرض أكثر تنظيماً (عروض سياحية وتأجير) وسياسة تسعير متناسقة. دخل المعتصم، اليوم في شراكة مع 6 فنادق و3 مرشدين سياحيين وينظم جولات شخصية في جماعات، إما في زاكورة أو ورزازات. وقد أنشأ للتومجموعة محلية لركوب الدراجات ويقوم بتطوير مشروع إدماج الشباب المحرومين مع الجامعة الملكية المغربية لسباق الدراجات.

”كنت فوادم المرحلة صعبة باش فكرت نمشي من زاكورة ونخدم في مدينة أخرى. دابا الوضعية تحسنت، الخدمة ماشية مزبان والواحد يتوكل على الله. مع التكوين تعلمت نعطي القيمة للمشروع ديالي ونسوق مزبان بحيث استطعت نغلب على الحشمة وتواصل أحسن مع السياح والشركاء.“

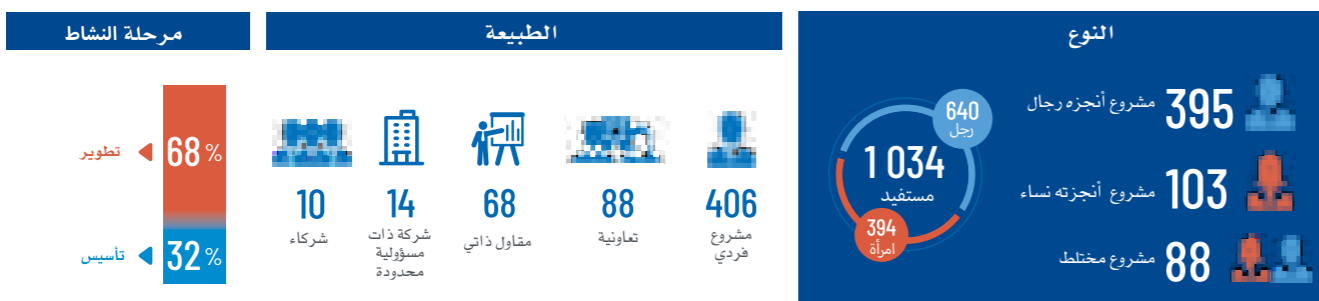

### قطاعات وفروع الأنشطة



### التوزيع الجغرافي ووسط التّموقع



### حصيلة مرحلة 2017 - 2019 نتيجة تقييم الأثر - الفوج الأول

449 أنشطة الإنتاج	609 أنشطة الخدمات	90,5 مليون درهم من الالتزامات	2 770 مستفيد مقاول شاب	1 058 مشروعاً مدعوماً
10 : 2017	25 : 2018	55,5 : 2019	<ul style="list-style-type: none"> <li>الفوج الأول 2017: 1 197</li> <li>الفوج الثاني 2018: 545</li> <li>الفوج الثالث 2019: 1 034</li> </ul>	<ul style="list-style-type: none"> <li>الفوج الأول 2017: 167</li> <li>الفوج الثاني 2018: 305</li> <li>الفوج الثالث 2019: 586</li> </ul>

# الإدماج الإقتصادي

## مؤشرات الأثر الفوج الأول لبرنامج الإدماج عن طريق الأنشطة الاقتصادية

أجريت دراسة الأثر في يناير وفبراير ومارس 2019. وعهد بها إلى المتخرجين من الفوج الأول لدرجة الماجستير «المرافقة لإحداث المقاولات» وهو تكوين أطلقته المؤسسة بشراكة مع جامعة الحسن الثاني بالدار البيضاء.

167 مشروعاً صغيراً مدعوماً

72% تطوير مشروع صغير

28% إحداث جديد مشروع صغير

94% معدل البقاء بعد سنتين من النشاط

60% من المقاولين الصغار والصغار جداً أضفوا الطابع الرسمي على أنشطتهم

77% من المقاولين الصغار والصغار جداً يتوفرون على محل مهني

12 مليون درهم

رقم المعاملات الإجمالي الذي حققته جميع الأنشطة خلال سنة 2018

الأنشطة التي حققت أعلى رقم معاملات هي تلك التي تعمل في تميمين المنتجات المجالية، والمخابز-عجائن، والصناعة التقليدية

75% صرح المقاولون الصغار أن الأرباح التي تم تحقيقها استعملت لسد احتياجات أسرهم.

## خلق فرص شغل

1 201 منصب شغل إضافي

165 منصب شغل دائم

1 036 منصب شغل عرضي

القطاعات المحدثة لمناصب الشغل: المنتجات المجالية - الصناعة التقليدية - فنون الطهي - المخابز والمعجنات

## الدعم والمرافقة

94% من المقاولين الصغار راضون عن المعدات وأدائها

87% راضون عن وحدات التكوين

80% من المقاولين الصغار راضون عن مدة الدورات التكوينية

89% من أصحاب المشاريع الصغيرة صرحوا بأن التكوين كان له تأثير إيجابي على أنشطتهم

81% من المستفيدين صرحوا أن الدورات التكوينية مكنتهم من حل مشاكل الإدارة المالية

## عبد اللطيف هباز، 25 سنة

### نشاط إصلاح الهواتف النقالة وتركيب الشبكة بكلميم

لعبد اللطيف مهنة غير نمطية. فقد غادر الثانوية في الخامسة عشر من عمره لتوجه للعمل بأكادير والمساهمة في نفقات الأسرة. عمل كنادل بمقهى، ومساعد في الأسواق ومارس البيع والشراء. من خلال خبرته الصغيرة،

تعلم قيمة العمل الجاد، ويكتفى بـ 10 إلى 20 درهم في اليوم. يهتم بكل ما يتعلق بالهواتف ويصبح مصلحاً متدرجاً (هواتف وأجهزة التوقيع وحواسيب)، قبل اتخاذ قرار استئناف الدراسات ليحصل على شهادة البكالوريا سنة 2014، سجل في المعهد المتخصص للتكنولوجيا التطبيقية بكلميم وتخرج بميزة حسن جداً. حصل من التكوين المقدم من قبل مايكروسوفت وشارك في مسابقة دولية منظمة من سيسكو حيث يتم تصنيفه في أفضل المواهب. بعد أن استأجر غرفة، قدم ملفه لبرنامج الإدماج عن طريق الأنشطة الاقتصادية لإقامة ورشة إصلاح الهاتف وتثبيت الشبكة. بالنسبة له، يعتبر هذا البرنامج منطلقاً حقيقياً. فبعد بضعة أشهر من النشاط، بدأ العمل في مشروع بقيمة مضافة عالية في مجال الأمن السيبراني.

”أنا كئانم بالتنوع، مايمكنش لي نبقى في واحد الدومين والتكنولوجيا كتنفتح بزاف ديال المجالات.“

## المعيقات التي تم تحديدها أمام تطوير الأنشطة

- التسويق المحدود للمنتجات والخدمات (المنافسة وضيق السوق المحلي)
- صعوبة الولوج للفروض لاحتياجات رأس مال العامل والاستثمار.
- ارتفاع تكلفة المواد الأولية.
- ضعف إدارة بعض الأنشطة، المرتبطة بنقص المهارات المقاولاتية والتسييرية.
- نقص الابتكار

## التدابير التقويمية والتصحيحات الموصى بها

- إثراء عروض التكوين والمرافقة، مع التركيز على الجوانب القانونية والضريبية وتمويل المقاولات الصغيرة والصغيرة جداً والتسويق وإدارة الموارد البشرية.
- تحسين نظام المرافقة والتتبع، من خلال الرفع من وتيرة ومدد التدبير
- اقتراح مرافقة فردية ونظام تتبع-استشارة شخصية
- تعبئة أكبر للفاعلين المحليين والمتدخلين المتخصصين
- نقص الابتكار.
- إتاحة أدوات تدبير بسيطة

## غزلان الكبلي، 26 سنة و وانس محجوبي، 24 سنة

### نشاط غسل وتنظيف الملابس بالقيطرة

غزلان منحدر من وسط متواضع جداً وبدون عمل قار. قدمت مشروعها في 2017.

وتم رفضه لوجود ثغرات في تركيبه: غياب محل مهني، مشروع غير مكتمل، نقص التجربة المهنية... تشبثت غزلان بمشروعها واختارت تدريباً شخصياً من قبل جمعية تنسيق برنامج الإدماج عن طريق الأنشطة الاقتصادية فرع القنيطرة. شجعتها الجمعية على الانخراط في وحدات تكوينية والالتزام مهنيًا من أجل الإذخار لمشروعها المستقبلي. كما شكلت غزلان أيضاً ثنائي مع أنس لتوفير كل فرص نجاح رهانها. وبالمرافقة اليومية للجمعية، أنجزت دراسة السوق لضمان جدوى مشروع غسل وكوي الملابس بحي تهرن (حي سكني بالمنطقة الصناعية)، وأتت مخطط المشروع قصد ترشيد التحملات وتكاليف الاقتناء (المحل والمعدات). كما أنهما حصلا على عقد أول مع متعهد بحفلات من الحي. وفي سنة 2019، تم قبول الملف من قبل برنامج الإدماج من خلال الأنشطة الاقتصادية. في 15 دجنبر، فتح غزلان وأنس أول مفسلة بالحي وهما متحمسان للغاية حول هذه المغامرة المقاولتية الجديدة.

”منكئش مئبينا بعيد من غير المساعدة والتتبع اليومي ديال الجمعية والناس د المؤسسة، دابا خديت البروجي ولكن مزال خصنا نبدلو أكثر باش المشروع يخدم.“

## عماد ومحمد العربي عزويات

27 و 28 سنة

### نشاط الإنتاج السمعي البصري بتطوان

لم يفترقا عماد ومحمد العربي منذ سنهما المبكرة، وشرعا سنة 2015 في إنتاج مقاطع فيديو

فيديو قصيرة ومقاطع موسيقية مصورة. يقوم محمد العربي بالإنجاز في حين يهتم عماد بما بعد الإنتاج. تحظى أعمالهم بتقدير على يوتيوب وتكون موضوع تعاون مع مطربين محليين. يتوليا أيضا التقاط مقاطع فيديو لفائدة بعض الجمعيات المحلية. فهما يحبان عملهما، ويبحثان عن الجودة، وهما متحمسان للغاية لكن وضعهما الاقتصادي هش للغاية. ولعدم توفرهما على معدات في ملكهما، يكونا مضطرين لكرائنها بأسعار مرتفعة لا تسمح لهما بجني أرباح. فمشروعهما بسيط:

إضفاء الطابع الرسمي على نشاطهما، واتباع تكوين في التدبير واقتناء معدات خاصة بهما. بتشجيع من الجمعية المنسقة، تقدم لبرنامج الإدماج عن طريق الأنشطة الاقتصادية وتم دمجهما في البرنامج. وهما اليوم يتمتعان بالاستقلالية ويفخران باقتناء كاميرا ومحطة ما بعد الإنتاج. وقد قاما بتصوير مقطعاً يبيث على قناة أجنبية. حالياً يخططان لتحقيق التوازن المالي وتأمين استقرار نشاطهما قبل التفكير في تطويره

”التفكير ديال السوسيتي كان بعيد علينا وفهمناه مع التكوين ديال البروكرام. كنا عارفين شنو خاصنا والبروجي كان باين، كنا ضبطنو الفرصة جات و ربنا بالمشروع و قدّرنا أكثر الإعانة حيث حلطنا المشاكل ديالنا. كلشي ممكن، واخ تبدا من الزيرو.“

# أنشطة 2019 الصحة



تعزيز الولوج للرعاية الطبية  
الأساسية وتوفير الحلول المناسبة  
للاحتياجات الخاصة

## أرقام دالة 2019



## المراكز الطبية للقرب - مؤسسة محمد الخامس للتضامن

تميزت سنة 2019 بتدشين جلالته الملك محمد السادس نصره الله لأول مركزي طبية للقرب - مؤسسة محمد الخامس للتضامن بكل من مدينتي الرباط والدار البيضاء. تمثل هذه المراكز جيلا جديدا من المؤسسات الشبه الاستشفائية، وفق النموذج المدرج في خريطة الصحة العمومية، وتم تصميمها وفقا للتوجيهات المحددة لجلالة الملك: الإتاحة، في نفس المركز الواقع في التجمعات ذات الكثافة السكانية المرتفعة والبعيدة عن المراكز الاستشفائية الكبرى، سلسلة كاملة للرعاية الصحية. وبفضل مراكز الطبية للقرب هذه، أصبح للسكان إمكانية الولوج المباشر وبسهولة لرعاية صحية متخصصة

### مركز طبي للقرب- مؤسسة محمد الخامس للتضامن اليوسفية- الرباط



59 مليون الدرامم  
تكلفة المشروع  
الشركاء: وزارة الصحة  
مجلس جهة الرباط - سلا - القنيطرة  
مجلس عمالة الرباط

### مركز طبي للقرب - مؤسسة محمد الخامس للتضامن سيدي مومن - الدار البيضاء



تكلفة المشروع

62 مليون الدرامم

الشركاء: وزارة الصحة  
مجلس جهة الدار البيضاء - سطات  
مجلس عمالة الدار البيضاء

### مركز طبي للقرب- مؤسسة محمد الخامس للتضامن حي كريمة- سلا

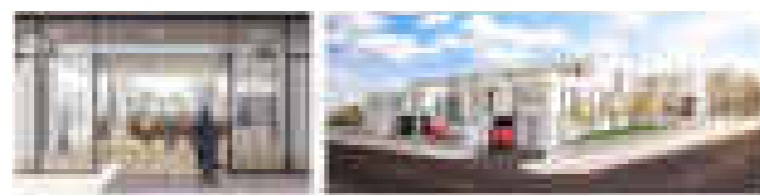

تكلفة المشروع

67 مليون الدرامم

الشركاء: وزارة الصحة  
المجلس الجهوي للرباط - سلا - القنيطرة

## المركز الجهوي لعلاجات الفم والاسنان المسيرة. الرباط

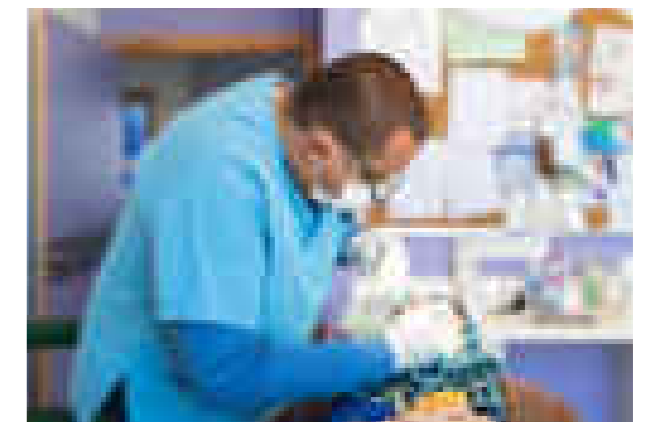

جلالة الملك محمد السادس، حفظه الله، دشّن في 16 مايو 2019، المركز الجهوي لعلاجات الفم والاسنان، وهي أول منشأة من نوعها في المملكة مخصصة بالكامل لصحة الفم والاسنان، تسمح للأسر المتواضعة الولوج لخدمة كاملة ومتاحة وذات جودة. وقد تم بناء المركز على أربعة مستويات بمساحة 1 580 متر مربع، ويتوفّر على مرافق كاملة للعلاجات المحافظة والجراحية. ويشمل على وجه الخصوص مصلحة للمستعجلات ومستشفى النهار ووحدات الاستشارة للأطفال والكبار ووحدات لجراحة الفم والاسنان والاستشارة المتخصصة ومختبر لبدائل الأسنان الاصطناعية، ومكتبة وسائط بالإضافة إلى غرف التكوين والتوعية. وكل الفحوصات اللازمة قبل أو أثناء العلاج تجرى في نفس الموقع، بفضل وحدة للأشعة مجهزة بأجهزة حديثة. وقد تم تكييف بعض المعدات خصيصاً حتى تتلائم مع احتياجات الأشخاص ذوي الإعاقة الحركية والأطفال. يعمل المركز أيضاً كمنصة لتدريب المسعفين الطبيين وللتعلم واستقبال المتدربين من طلبة التعليم العالي.

تكلفة المشروع 25 مليون الدراهم

الشريك: وزارة الصحة

## المراكز للعلاجات الصحية الأساسية

تمثل مراكز للعلاجات الصحية الأساسية بديلاً أصغر للمراكز الطبية للقرب-مؤسسة محمد الخامس للتضامن وتم دمجها في نفس البرنامج. فهي تنطلق من منطق تقديم التكفل الطبي المستعجل، مقرونة بخدمات الرعاية الصحية المتعددة التخصصات. تتوفر على مستشفى صغير للنهار، ودار للولادة وعدة وحدات للاستشارة ولعلاج الأمراض المزمنة، وتشمل المستعجلات وكذا الصحة العلاجية والوقائية.

وكمكمل للعرض الصحي، أضيفت مصلحة للتوعية والترويج للصحيين والنظافة والدعم النفسي. وقد شهدت سنة 2019 افتتاح مركزين جديدين هما: مركز حي عين الشق بالدار البيضاء وآخر بمنطقة الملاح في المدينة العتيقة لمراكش الذي قام جلالته الملك محمد السادس نصره الله بتدشينه. وهكذا وصل عدد مراكز للعلاجات الصحية الأساسية المشغلة حالياً إلى أربعة: اثنتين في الدار البيضاء، وآخر ببوقتادل والأخير بمراكش.

### مركز عين الشق للعلاجات الصحية الأساسية- الدار البيضاء

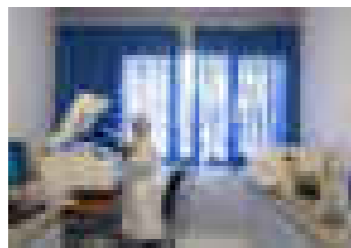
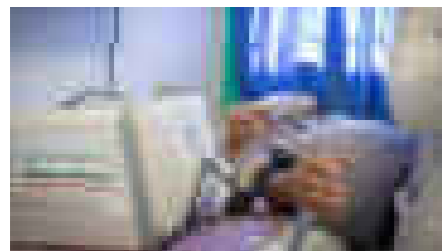

تكلفة المشروع 7 مليون الدراهم

الشركاء: وزارة الصحة  
مجلس جهة الدار البيضاء - سطات  
مجلس عمالة الدار البيضاء  
المبادرة الوطنية للتنمية البشرية

### مركز الملاح للعلاجات الصحية الأساسية - مراكش



تكلفة المشروع 10 مليون الدراهم

الشريك: وزارة الصحة



## البرنامج الوطني لمحاربة سلوكيات الإدمان

تواصل هذه المنصة المبتكرة، التي تم إطلاقها سنة 2010، بغرض إعادة دمج الشباب الذين يعانون من سلوكيات الإدمان، انتشارها الجغرافي على المستوى الوطني. ومن منظور دعم عروض التكفل، رأت النور ثلاثة بنيات جديدة خلال سنة 2019، بمراكش، بن سليمان ومكناس. فهي توفر التكفل الطبي الفردي، والوقاية عن قرب والمساعدة على إعادة الإدماج من خلال الفن والرياضة. تتمثل آليات التكفل في المرافقة المتعددة الأبعاد التي تستند على إشراك فرق متخصصة من وزارة الصحة والجمعيات المحلية التي تعمل سويا في مراكز الوقاية من الإدمان.

وبالتالي فإن المراكز الجديدة توفر قطبا طبيا- كأداة للعناية والدعم النفسي، يسيره موظفون ملحقون من وزارة الصحة - وتشمل غرفا للعلاج والاستشارة في الطب العام وطب الإدمان والطب النفسي. وفضاء للعلاج النفسي الجماعي، وقاعات لمستعملي الميثادون، وحجرة تمرريض وصيدلية. أما القطب الجمعي، المكلف بالمرافقة الاجتماعية وبالحد من المخاطر، فيضم غرفا للتعبير الجسدي والفني وللرياضة واللياقة البدنية، وللتربية النفسية والمعلوماتية، وفضاءات للجمعيات، والتعاضد والعلاج بالبيتنة، وكذا مكتب «للوحدة المتنقلة». يشرف على تأطير هذا القطب جمعية محلية متخصصة.

## برنامج الحملات الطبية

يهدف برنامج الحملات الطبية إلى الدعم الصحي بالمناطق القروية وشبه الحضرية، وكذا تحسين الخدمات الصحية لصالح السكان المعوزين؛ اللذين لا يحصلون على هذه الخدمات اما بسبب بعدهم أو لعدم توفرهم على تغطية اجتماعية. وهكذا يتم القيام بعمليات جراحية للقرب إما مباشرة أو من خلال الدعم اللوجستي للعمليات التي تنظمها الجمعيات الطبية المتعاقدة.

وقد شهدت سنة 2019 القيام بالعديد من الحملات المتعددة التخصصات والجراحية عبر التراب الوطني. كما تميزت السنة باقتناء وحدة متنقلة جديدة للتحليلات البيولوجية وبارساء نظام تتبع جديد، تم تكريسه للتكفل الجراحي للحالات الخاصة. وقد أدى هذا إلى إرساء نظام تشغيلي على مرحلتين:

ويتكون نظام التدخل المتنقل هذا من ثمان وحدات مجهزة بمعدات للفحوصات المتخصصة (طب العيون، أمراض الجهاز الهضمي، طب المسالك البولية، وطب النساء)، والفحوصات بالأشعة (الأشعة، علم الأحياء) والعلاج (جراحة الأسنان، الصيدلة). ويعتمد على تدخلات عدة شركاء، خاصة منهم المندوبيات الجهوية لوزارة الصحة والمراكز الاستشفائية الجامعية والجمعيات الطبية والقطاع الحر والسلطات المحلية.

### مركز الملاح لطب الإدمان - مراكش

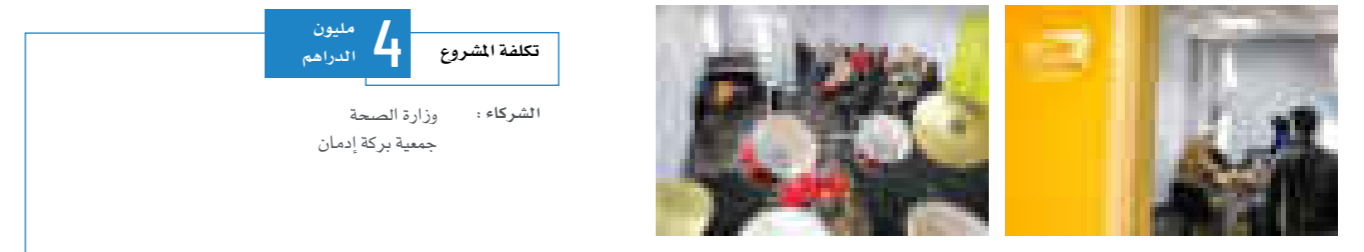

### مركز القدس لطب الإدمان - بن سليمان

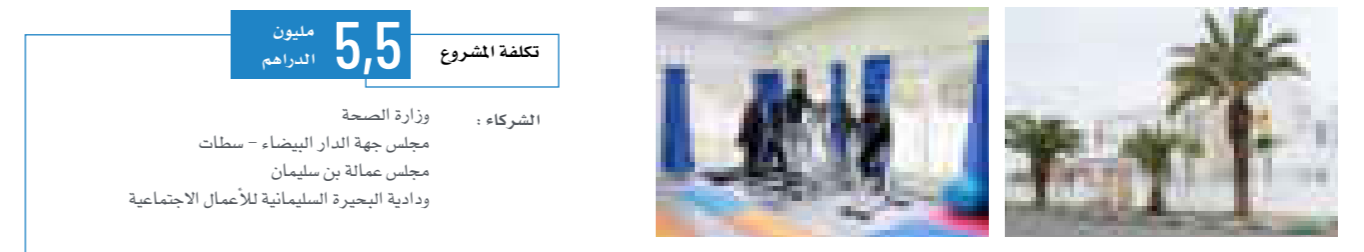

### مركز سيدي سعيد لطب الإدمان - مكناس

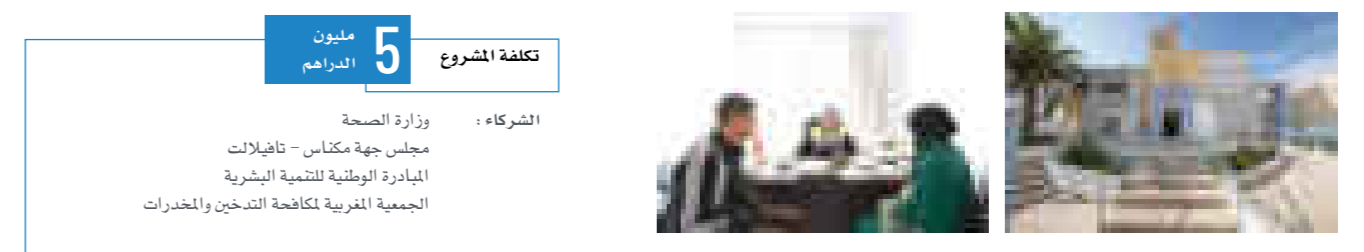

### برنامج 2019

أجريت من قبل المؤسسة  
1  
45 حملة طبية  
44 لدعم الجمعيات الشريكة

39 إقليم تمت تغطيته

### قافلة متعددة التخصصات

بجهة العيون-الساقية الحمراء

(8 مراحل: 3 مواقع بالعيون، موقع واحد ببوجدور، موقع واحد بطرفاية، و 3 مواقع بالسمارة)  
من 31 أكتوبر إلى 26 نونبر

565 ممرضا وتقني



30 جمعية شريكة



100 144 مستفيد



680 طبيب عام ومتخصص وجراح  
أسنان وجراح



2003 - 2019

1 153 351 مستفيد



940 حملة طبية



أنشطة 2019  
العمل الإنساني

دعم السكان في حال هشاشة وتقديم  
مساعدة طبية واجتماعية تضامنية

## أرقام دالة 2019

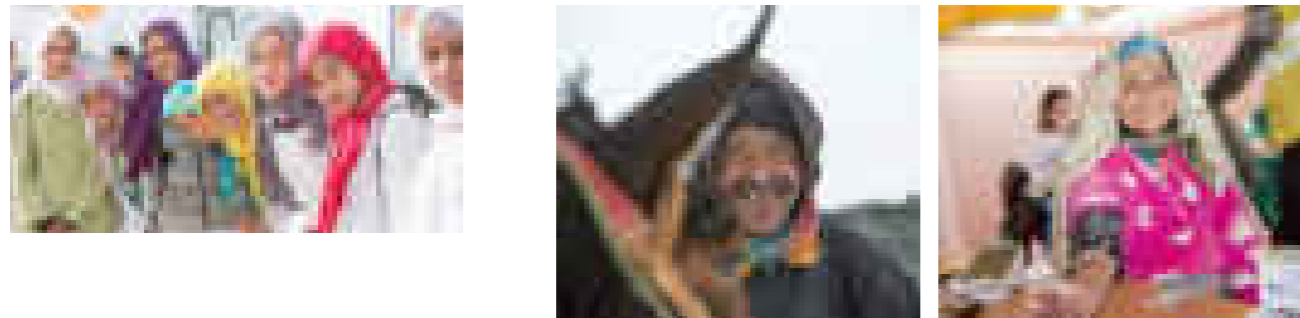

14 848

من المغاربة المقيمين بالخارج تمت مرافقتهم في مواقع الاستقبال مرحبا بإيطاليا وفرنسا وإسبانيا

163 077

من المغاربة المقيمين بالخارج استفادوا من المساعدة الطبية والإدارية والاجتماعية مرحبا في المغرب

2 500 000

شخصا من أوساط معوزة تلقوا دعما غذائيا خلال شهر رمضان

## النسخة العشرون لعملية رمضان للدعم الغذائي

500 300 أسرة

استفادت من قفة التغذية تشمل 7 منتجات :



أعطى انطلاقة هذه المبادرة الكريمة صاحب الجلالة الملك محمد السادس، نصره الله، وهو ما يعكس الاهتمام الملكي المستمر بالمعوزين الذين يعانون من الهشاشة. وتتميز العملية بتشارك متضامن للموارد، وتكرس قيم التضامن والتآزر التي يتميز بها المجتمع المغربي. تتعباً المؤسسة، في هذه العملية، وجميع شركائها لتقديم الدعم على نطاق واسع في فترة من الزمن تكثرت فيه الاحتياجات الغذائية ويزداد فيه ثقل العبء المالي على الأسر من الأوساط المعوزة.

## تقديم هبة

لصالح السكان والجمعيات الشريكة بجهات الدار البيضاء والرباط و تاونات وبوئمان

قامت المؤسسة، عند نهاية السنة، بإنجاز عملية إنسانية في شكل تقديم هبات للسكان المتأثرين من آثار البرد. وقد همت أيضا الجمعيات والمؤسسات التي تعمل لصالح هذه الشريحة.

وشملت هذه التبرعات ملابس وأغطية ومناشف والمناشف وكراسي متحركة ولعب ومعدات بقيمة 700 000 درهم.

## نظام العملية

70,242 مليون الدراهم

الميزانية الاجمالية للعملية  
تكلفة القفة: 138 درهم  
تكلفة القفة حسب أسعار السوق: 243.8 درهم

### الشركاء

#### التمويل:

وزارة الداخلية والمديرية العامة للجماعات المحلية  
وزارة الأوقاف والشؤون الإسلامية

#### مراقبة جودة المنتجات والتوزيع:

المجموعة المهنية للابناك - الخزينة العامة للمملكة  
بريد المغرب - المكتب الوطني للسلامة الصحية للمنتجات الغذائية

2 501 200 مستفيد

أرامل وكبار السن وأشخاص في حالة إعاقة

500 300 أسرة

83 اقليم وعمالة  
98 062 بالعالم الحضري  
402 238 بالعالم القروي

## منظومة الاستقبال مرحبا

5 مراكز في الخارج

- إيطاليا**
  - ميناء جن
- فرنسا**
  - ميناء سيت
- إسبانيا**
  - ميناء مورتل
  - ميناء الميرية
  - ميناء الجزيرة الخضراء



### أرقام دالة 2019

2 965 462

↑ +3,47% بالنسبة لـ 2018

### إحصائيات الوافدين

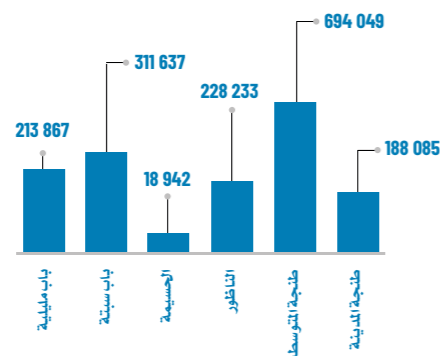

### المساعدة الطبية والاجتماعية

163 077

79 803

طلب معلومات

50 362

رعاية طبية وإسعافات أولي وتنقل إلى المستشفيات

17 995

حالات المساعدة الإدارية والقانونية

13 490

حالة مراقبة بخصوص قضايا تهم الجمارك

1 427

تكفل في مجال النقل

## النسخة العشرون لعملية مرحبا لاستقبال المغاربة المقيمين بالخارج



ككل سنة، تتعبأ المؤسسة مع جميع الجهات المعنية العمومية والخاصة الوطنية، وتقوم بتفعيل نظام الاستقبال الجالية من أجل دعم تدفقات العبور والاستجابة لاحتياجات المساعدة. وقد تمت العملية تحت الرئاسة الفعلية لصاحب الجلالة الملك محمد السادس، نصره الله وامتدت من 5 يونيو إلى 15 شتنبر. تميزت النسخة 20 بتمديد تغطية خدمات الاستقبال بفتح موقع مرحبا إضافي داخل مطار ابن بطوطة بطنجة. كما سجلت أيضًا تشغيل مباني جديدة في الصالة 1 بمطار محمد الخامس الدار البيضاء وفي المحطة البحرية بطنجة المدينة وبميناء الجزيرة الخضراء. ولتسهيل ظروف العبور والرعاية الطبية المستعجلة بميناء طنجة المتوسط، تم تخصيص ممر آمن تتم فيه مراقبة الشرطة والجمارك على الأشخاص في وضعية إعاقة وتقديم المستعجلات الصحية. وهو ما مكن من تقديم المساعدة لـ 250 حالة وأسرة مكنتهم من الوصول إلى الباخرة عبر هذا المرر بدءا من بوابة دخول الميناء.

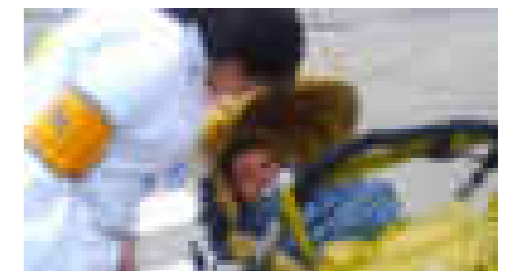

# أنشطة 2019 دعم الفاعلين الجمعويين

مواكبة الديناميكية المحلية ودعم  
تطوير جمعيات التدبير الشريكة

# دعم الفاعلين الجمعويين

## أرقام دالة 2019

249 جمعية مستفيدة  
من برنامج تقوية القدرات

29 جمعية تدبير تم  
دعمها ماليا

10,2 مليون درهم  
تم تخصيصه  
كمساهمة في صناديق  
التسيير وكتبرعات عينية



### برنامج التكوين

ويستهدف هذا العنصر الفاعلين المشاركين في تعزيز المقاولات الصغيرة جدا، ويهدف إلى توفير خبرات إضافية مؤهلة، في إطار آفاق تطوير برنامج الإدماج بواسطة الأنشطة الاقتصادية.

تواصل المؤسسة عملها اتجاه النسيج الجمعوي من خلال برامج جهوية للتكوين والمراقبة عن قرب، والتي تم تمديد تغطيتها هذه السنة إلى 5 جهات جديدة. كما عرف التكوين أيضاً إطلاق عنصر نشاط جديد يكمل برنامج الإدماج عن طريق الأنشطة الاقتصادية، ويخص حاجة حاملي المشاريع لموارد الدعم.

### البرامج الجهوية للتكوين ومواكبة الجمعيات

تم الشروع في تفعيل المرحلة الثانية من النظام الجهوي للتكوين ومراقبة الجمعيات الشريكة. وقد تمت إضافة 5 جهات جديدة للأربع جهات التي تمت تغطيتها سنة 2018. وقد ركزت هذه المرحلة على الجوانب المرتبطة بالتخطيط الاستراتيجي، ومشروع إنشاء المراكز، وهندسة المشروع، وتأمين للمنتجات المجالية، وتقنيات البيع وبناء الشراكة.

### نظام التدخل الشامل

يوم تكوين	120
يوم مرافقة	346
إطار ومسؤول جمعوي مستفيد	1743
جمعية نشيطة على المستوى الوطني	249

## تفعيل البرنامج

المرحلة الثانية من الإنجاز 2019

9 برامج جهوية

الجهات المضافة :

مراكش - أسفي، ورزازات - تنغير  
زاكورة والجهة الشرقية

جهات 2018 - 2019 :

الرباط - سلا - القنيطرة، سوس ماسة، الدار البيضاء الكبرى - سطات،  
خنيفرة - بني ملال، ميدلت - الرشيدية، فاس - مكناس.

219 جمعية مشاركة

306 يوم مرافقة  
1 689 إطار مستفيد

62 يوم تكوين  
458 إطار مستفيد

## الآثار

174 جمعية شريكة

راجعت نظام تسييرها وتنظيمها من خلال  
وضع أدوات جديدة للتسيير المالي والإداري  
وتدبير الموارد البشرية؛

94 جمعية شريكة

تتوفر حالياً على مسودة أولية لمشروع تأسيس

66 جمعية شريكة

قامت بتفعيل مشاريع تنمية جديدة

## تكوين المرافقين لبرنامج الإدماج عن طريق الأنشطة الاقتصادية

تم انجاز المرحلة الأولى التي همت جهات كلميم - وادي نون والعيون - الساقية الحمراء، بتعاون مع مؤسسة فوسبوكراع، شريك برنامج الإدماج عن طريق الأنشطة الاقتصادية على مستوى الاقاليم الجنوبية.

يهدف هذا البرنامج الجديد إلى تعزيز آليات الدعم لبرنامج الإدماج عن طريق الأنشطة الاقتصادية بتوسيع مجال تدخل المؤسسة إلى تنظيم موارد المرافقة لحاملي المشاريع. وقد أسفر هذا التطور على إحداث تكوين بشهادة تستند على نموذج إنشاء المقاولات وتكوين المقاولين: «مرافقو إنشاء المقاولات وتكوين المقاولين الحاملين لمبادرات اقتصادية».

## منظومة البرنامج.

← أعداد المستفيدين من التكوين :  
40 مرافقا (20 لكل جهة)

← الأقاليم المستهدفة :  
العيون، بوجدور، السمارة، الداخلة، كلميم، اسا  
الزك، سيدي إفني وطان طان  
81 خبيرا

← 2 حصتان للتدريب الفردي لمجموعة  
العيون - الساقية الحمراء

← 36 يوم تكوين  
(10 أيام لجهة كلميم - وادي نون و26 يوماً لجهة العيون -  
الساقية الحمراء) دورتان تدريبية شخصية لمجموعة العيون  
- الساقية الحمراء

← تسليم الشواهد للفوج الأول :  
19 مرافقا

← الزيارات والتبادل بمختلف مراكز المؤسسة التي لها علاقة بتطوير  
المقاولات الصغرى ودعم دينامية الاقتصاد الاجتماعي والتضامني.

# دعم الفاعلين الجمعيين

## تتبع نشاط جمعيات تسيير المراكز

يستدعي تبني منهج «تفويض المشاريع» والاستعانة بالنسيج الجمعي المحلي لتسيير المراكز ومراقبة وتتبع صارمين، يتيحان ضمان التأثير واستدامة العمل. وبالموازاة مع برنامج دعم الجمعيات الشريكة، تقوم المؤسسة بمهام التقييم على أرض الواقع.

الاقليم	العدد	طبيعة المراكز
أكادير، تنغير، ورزازات	10	مراكز للنساء
تنغير، ورزازات، زاكورة، الحسيمة	7	دور الشباب
الرباط	2	مراكز المعاقين
أكادير	1	مراكز مكافحة الإدمان
الدار البيضاء، الحسيمة	4	مراكز الشباب
أكادير، تنغير، ورزازات، فاس	5	المراكز الاجتماعية والثقافية
ورزازات، زاكورة	2	مراكز تسويق المنتجات المجالية
ورزازات، تنغير	6	الماوي القروية

### من حيث الموارد البشرية

- نقص في أعداد المستخدمين الدائمين بسبب تكلفة التشغيل
- نقص الموارد البشرية المتخصصة
- عجز في الموارد المالية
- نقص في مصادر التمويل
- ضعف الشراكات

• محدودية الولوج للإعلانات عن مشاريع (صعوبة الاستجابة للمتطلبات التقنية والبشرية لدقتر التحملات)

• مسك محاسبة موجزة

### برنامج المرافقة والتأهيل

- تسوية الوضعية القانونية لبعض الجمعيات، من خلال عقد جمعهم العام العادي أو غير العادي
- التأطير في إدارة ووضع مخططات عمل المراكز
- إشراك جماعات محلية وشركاء (مكتب التكوين المهني وانعاش الشغل والتعاون الوطني) في منح موارد مالية أو بشرية، وفي المشاركة في خدمات تقدم في المراكز
- تشجيع العمل التطوعي لدى الشباب بهدف إشراكهم في المراكز
- برنامج تكوين حسب الطلب لجمعيات المراكز التي كانت موضوع تتبع
- تقديم منح مالية من المؤسسة تخصص لصندوق إدارة المراكز
- تحمل المؤسسة لنفقات أشغال إصلاح وتهيئة المباني المتضررة

يظهر تحليل المعايير وتقييم مناهج التسيير الممارسة من قبل الجمعيات الشريكة العديد من نقاط القوة التي يتعين تثمينها

- 1 الاستغلال الرشيد للقدرات الاستيعابية لدور الفتيات الشابات في العالم القروي
- 2 تسجيلات قوية بجميع شعب التكوين المهني وتعلم الحرف المبرمجة في المراكز النسوية
- 3 إنجاز برامج تعزيز القدرات من خلال اعتماد أفضل ممارسات التسيير الإداري
- 4 الالتزام بنسبة % 80 من الميزانيات المخصصة لإنجاز الأنشطة لصالح الساكنة المستفيدة، على الرغم من المستويات المتواضعة للموارد المالية
- 5 تطبيق مرضي للتوصيات والإجراءات التصحيحية لتحسين إدارة المراكز

إلا أنه تم تسجيل نقاط ضعف، تهم في معظم الحالات، البيئة القانونية والتمويل والقدرات التنظيمية للجمعيات. وتتجلى على الخصوص فيما يلي :

## دعم الجمعيات

كما يمنح أيضا هبات في شكل معدات تقنية وعربات ترمي إلى مساعدة الجمعيات في إنجاز مشاريعها والإسهام في حسن سير أنشطتها.

في إطار الالتزامات المتخذة اتجاه الجمعيات الشريكة التي تسيير بعض مراكزها، تقدم المؤسسة دعما مستداما يهدف إلى تعزيز أموال تسيير الهياكل المعنية.

### قائمة المراكز المعنية بالمساهمة في ميزانية التسيير :

- مركز بن سليمان لمكافحة الإدمان
- مركز مكناس لمكافحة الإدمان
- مركز تكوين وتنشيط النسيج الجمعي العنق - الدار البيضاء.
- مركز محمد السادس لدعم التمويلات الصغرى التضامنية - الدار البيضاء
- مركز التكوين والتأهيل في حرف الصناعة التقليدية - فاس
- مركز التكوين والتأهيل في حرف الصناعة التقليدية - مراكش
- مركز التكوين والتأهيل في حرف الصناعة التقليدية - سلا
- مركز التكفل بالأطفال المعاقين ذهنيا - مكناس
- مركز الأم والطفل بسبيدي بنور - الدار البيضاء
- مركز التجارة التضامني - ورزازات
- مركز الحسن الثاني لغسيل الكلى - وجدة
- المركز الوطني محمد السادس للمعاقين - سلا
- دار الطفل للمركز الاستشفائي الجامعي الحسن الثاني - فاس
- المركز النسائي افانور - تنغير
- المركز النسائي أيت القاضي - تنغير
- المركز النسائي تاوريرت
- المركز النسائي تنغير
- مركز تكوين وتأهيل المرأة - تمدين - ورزازات
- مركز تكوين وتأهيل المرأة بولمان دادس - ورزازات
- مركز التكوين وصناعة الزرابي أيت غمات - ورزازات
- المركز الاجتماعي - التربوي للشباب - القطب الرياضي - ورزازات

### قائمة الجمعيات التي تتلقى منح وتبرعات العينية :

- ودادية البحيرة السلیمانية للأعمال الاجتماعية - بن سليمان
- الجمعية الخيرية الإسلامية - وجدة
- المركز الاجتماعي - تمارة
- تحالف الجمعيات العاملة في مجال إعاقاة التوحد بالمغرب - الرباط
- بلدية أوزيفت - بولمان
- مؤسسة محمد السادس لإعادة إدماج السجناء
- مبادرات التنمية القروية مولاي بوعزة - خنيفرة
- الاتحاد الوطني لنساء المغرب - الرباط

## المركز الجمعي التضامني ببوقنادل . سلا

42 دورة تكوين وتأمل

191 يوم نشاط

1557 مستفيد (شباب، أطر جموعية وأشخاص في وضعية إعاقة)

25 منظمة جديدة معبئة (مؤسسات تنمية، جمعيات شريكة وجمعيات مسيرة لمراكز المؤسسة)



# البنيات المتخصصة ذات التدبير الذاتي





# البنيات المتخصصة ذات التدبير الذاتي

السوق في أرقام دالة \* 2017 - 2019

\* عند افتتاح السوق التضامني



وقد أنشأت المؤسسة شبكة قوية من 13 بنية تعمل في كل أنحاء التراب الوطني في مجالات التمويلات الصغرى التضامنية والمقاولة الاجتماعية والاقتصاد التضامني. وتم تزويدها بموارد بشرية ومادية ذاتية وعهد بتسييرها لجمعيات تسيير - يتم تأسيسها من قبل الشركاء المعنيين بمجالات التدخل - تسهر على ترشيد واستدامة نشاطها.

وتميز عام 2019 بتدشين جلالة الملك محمد السادس نصره الله للفرع الجهوي - الدار البيضاء للمركز الوطني محمد السادس للمعاقين، المتواجد سابقا بكل من مدن سلا ووجدة وآسفي وفاس ومراكش.

تمثل البنيات المتخصصة وحدات متكاملة أنشأت كمبادرات أت لتقديم زخم جديد، تضامني، لآليات التكفل وبرامج الدعم التي تعالج قضايا وقطاعات محددة. وقد أعطيت الأولوية، سنة 2006، لمسألة الإعاقة، مع افتتاح المركز الوطني محمد السادس للمعاقين، التي يمثل مؤسسة نموذجية مصممة كمنشأة متعددة الوظائف في خدمة الأشخاص ذوي احتياجات خاصة تتعلق بإعاقتهم. وفي سنة 2009، كان قطاع الصناعة التقليدية، لكونه نشاطا أساسيا، موضوع مراكز تكوين لفائدة الشباب المعوز، من جيل جديد تجمع بين التعلم والتكوين المستمر للحرفيين وثمانين التراث.

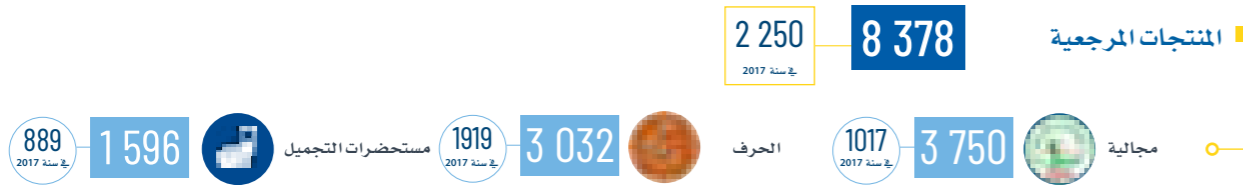

## السوق التضامني لوازيس - الدار البيضاء فضاء تضامنيا لدعم التسويق ولتثمين منتجات التعاونيات



**2 794 415**

الحجم السنوي للمواد المباعة (بالوحدات التراكمية منذ افتتاح السوق)

**1 205 139**

الزوار الوافدون (منذ افتتاح السوق)

### دعم وتطوير التعاونيات

20 تعاونية مدعومة للحصول على ترخيص المكتب الوطني للسلامة الصحية للمواد الغذائية

138 تعاونية تستفيد من برنامج تكوين وتعزيز المهارات

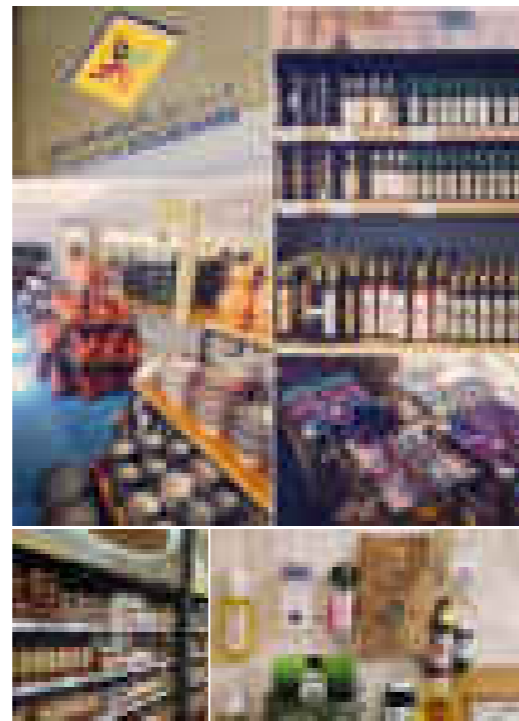

وقد شكل افتتاح السوق التضامني لوازيس فرصة للمؤسسة لتفعيل برنامج تأهيل ومرافقة التعاونيات.

ومنذ أن تم إطلاق نشاطه سنة 2018، بشراكة مع القرض الفلاحي للمغرب ووكالة التنمية الفلاحية ومكتب تنمية التعاون، مكن البرنامج 20 تعاونية من تلقي دعم لتجهيز وتهيئة الإنتاج.

وبالموازاة مع ذلك، استطاعت 138 تعاونية من حضور دورات تقوية القدرات في مجالات الحكامة والولوج للتمويل، وتتبع مسار المنتجات والتسويق. وستستفيد تعاونيات أخرى من هذا البرنامج سنة 2020، بفضل شراكات جديدة أنشأت مع جهتي بني ملال - خنيفرة والدار البيضاء - سطات.

فيعد حوالي ثلاث سنوات من النشاط، بدأت تجربة السوق التضامني لوازيس تؤتي أكلها. إذ أن مؤشرات الأداء في ارتفاع باستمرار منذ الافتتاح في مارس 2017: فقد زاد عدد التعاونيات المرجعية بأكثر من الضعف، ولامس حجم مبيعات المنتجات 2.794 مليون وحدة وتجاوز الحركة مليون زائر. كما فاق الوضع المالي للسوق التوقعات الأولى، وذلك بفضل الاقبال المرتفع على المنتجات المحلية ومجهود القرب المنجز مع التعاونيات. فالنتائج مشجعة بالنظر إلى الأهداف المتوخاة من هذه المبادرة التضامنية: وهي إحداث قناة للتسويق العادل للمنتجات التعاونية، وتحسين الوضعية الاجتماعية الاقتصادية لأعضاء التعاونيات والمشاركة في تثمين الإنتاج المحلي.

# البنيات المتخصصة ذات التدبير الذاتي

## الدعم والأنشطة الاجتماعية

تميزت سنة 2019 بسلسلة من الأنشطة التكوينية والرياضية والثقافية والأنشطة الترفيهية، تم تنظيمها بشكل خاص خلال مناسبات الاحتفال بالإعاقة ودعم حقوق الأشخاص ذوي الإعاقة.

### مارس

المهرجان الثالث «الرياضة والثقافة» - 8 مارس

نظم بمناسبة اليوم العالمي للمرأة في مراكش وخصص للمساواة بين الجنسين من ذوي الإعاقة حول موضوع «تعزيز حقوق النساء والفتيات ذوات الإعاقة».

المنتدى الوطني الحادي عشر للإعاقة - من 25 إلى 30 مارس

نظم تحت الرعاية السامية لصاحب الجلالة الملك محمد السادس، نصره الله. وقد تم التركيز خلال هذه النسخة على موضوع قابلية التوظيف الشامل في حياة الأشخاص العاديين وذوي الإعاقة الذهنية. وقد شهد المنتدى مشاركة أكثر من 1 500 خبيرا واطارا من القطاعات والجمعيات الشريكة.



### يوليو

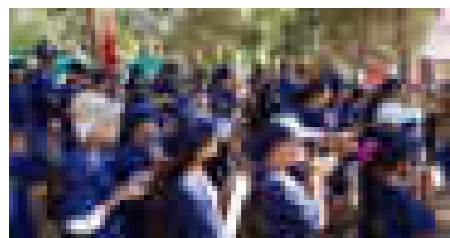

المخيمات الصيفية الوطنية

طوال شهر يوليو، 40 شابا من ذوي الإعاقة الذهنية و20 من الشباب دون إعاقة، ينتمون لدور الشباب تم استقبالهم بالمركز الوطني محمد السادس للمعاقين في إطار برنامج يشمل أنشطة تربوية، تنظيم فعاليات رياضية وثقافية داخل وخارج المركز، من 23 إلى 30 يوليو.

### نونبر

مشاركة المركز الوطني محمد السادس

للمعاقين في القمة العالمية للسكان والتنمية بنبروبي

من 12 إلى 14 نونبر.

### يونيو

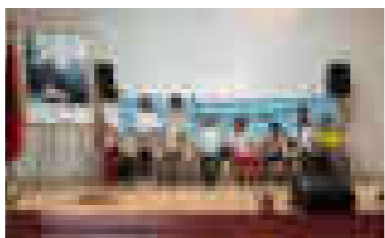

الدورة السادسة من مهرجان المسرح للأطفال

ذوي الإعاقات الذهنية - 25 يونيو.

### أبريل



إحياء اليوم العالمي للتوحد - 2 أبريل

يوم دراسي نظم بشراكة مع جمعية التوحد المغرب.

### شتنبر

تنظيم الأبواب المفتوحة بالمركز الوطني

محمد السادس للمعاقين

لتعزيز التعليم الشامل بمناسبة الدخول

المدريسي 2019-2020

### دجنبر

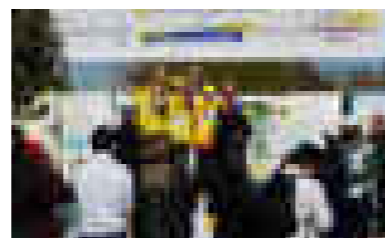

إحياء اليوم العالمي للإعاقة - 9 دجنبر

تنظيم مناظرة حول صحة الأشخاص ذوي

الإعاقة بشراكة مع صندوق الأمم المتحدة

للسكان بالدار البيضاء من 11 إلى 13 دجنبر.

السباق الثالث على الطريق - 21 دجنبر نظم الفرع الجهوي بوجدة، بشراكة مع السلطات المحلية، النسخة الثالثة للسباق على الطريق للشباب ذوي الإعاقة الذهنية، في إطار مشروع التعاون بين المركز الوطني محمد السادس للمعاقين وصندوق الأمم المتحدة للسكان، الأولمبياد الخاص، Y-PEER PETRI Maroc والجمعيات العاملة في مجال الإعاقة في الجهة الشرقية

بالإضافة إلى ذلك وضمن إطار أنشطته العلمية، شارك المركز الوطني محمد السادس للمعاقين كشريك رائد في إطلاق استراتيجية وزارة التربية الوطنية حول التعليم الشامل. ترأس هذا الحدث بسلا، رئيس الحكومة، في يونيو 2019.

## المركز الوطني محمد السادس للمعاقين والجهات

البنية المرجعية الوطنية للتكفل الشامل والمندمج للإعاقة والاندماج

السوسيو- مهني للشباب من ذوي الإعاقة الذهنية

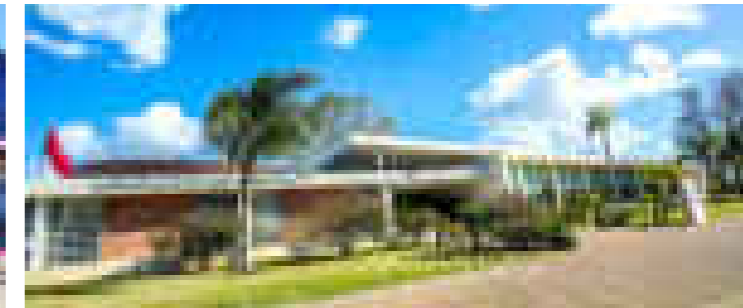
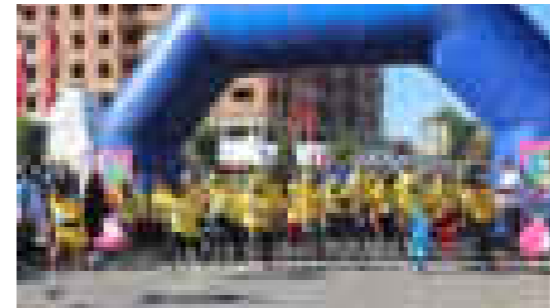

يمثل المركز الوطني محمد السادس للمعاقين بنية للاستقبال والخدمات، ويسعى إلى تحسين الظروف التربوية وإعادة التأهيل والصحة والتأهيل المهني والولوج لأنشطة رياضية تتلاءم مع وضعية الأطفال والكبار ذوي الإعاقة. ومنذ هذه السنة، أصبح للمركز 6 مكونات قرب جهوية: سلا (2006)، أسفي (2008)، وجدة (2011)، مراكش (2012)، فاس (2013) والدار البيضاء (2019). كما ضم، سنة 2015، مركز الإدماج والمساعدة بالتشغيل، كوحدة تجريبية جديدة، توفر إطار عمل ملائم للشباب ذوي الإعاقات الذهنية التي يتم تكوينها داخل المركز الوطني محمد والجهوية للمركز الوطني محمد السادس للمعاقين.

يمثل المركز الوطني محمد السادس للمعاقين بنية للاستقبال والخدمات، ويسعى إلى تحسين الظروف التربوية وإعادة التأهيل والصحة والتأهيل المهني والولوج لأنشطة رياضية تتلاءم مع وضعية الأطفال والكبار ذوي الإعاقة. ومنذ هذه السنة، أصبح للمركز 6 مكونات قرب جهوية: سلا (2006)، أسفي (2008)، وجدة (2011)، مراكش (2012)، فاس (2013) والدار البيضاء (2019). كما ضم، سنة 2015، مركز الإدماج والمساعدة بالتشغيل، كوحدة تجريبية جديدة، توفر إطار عمل ملائم للشباب ذوي الإعاقات الذهنية التي يتم تكوينها داخل المركز الوطني محمد والجهوية للمركز الوطني محمد السادس للمعاقين.

## مؤشرات الأداء الرئيسية للمركز الوطني محمد السادس للمعاقين ولهياكله الجهوية

الطبي	الرياضة	الاجتماعي
7 100	2 500	6 300
4 500	مستفيد	شخصا حصلوا على المرافقة والمساعدة الاجتماعية
34 500		
350		

مرضى استفاد من استشارة طبية (جميع التخصصات باستثناء الأسنان) استفادوا من العناية بالفم الأسنان جلسة إعادة تأهيل (علاج النطق والحركية النفسية والعلاج الطبيعي وتقييم العظام) أجهزة تقويم العظام تم تصنيعها

نشاط أقطاب الخدمة الخمسة الخاصة بالرعاية الطبية والاجتماعية والتربوية والرياضية والتكوينية المهني خلال 2019.

الاجتماعي التربوي 1 117 مستفيد من الدعم التربوي والثقافي والفني

التكوين المهني 152 متمرن من ذوي الإعاقات الذهنية

برنامج العمل الخاص بتوطيد خدمات التكفل وتمتية التعاون:

- 1 معونات، تعيين مستخدمين حسب التخصص وإطلاق تشغيل الفرع الجهوي الجديد بالدار البيضاء
- 2 تعيين مستخدمين وإطلاق تشغيل ورش صناعة أجهزة التقويم بالفرع الاقليمي لمراكش
- 3 تعزيز الموارد البشرية بتعيين فريق جديد من الأطباء والمربين والمكونين التابعين لوزارة الصحة ومكتب التكوين المهني وإنعاش الشغل

4 إعادة الهيكلة والتنظيم لوحدة التوحد بالقطب الاجتماعي-التربوي من خلال تعيين مربين متخصصين بالمركز الوطني محمد السادس للمعاقين بسلا

5 التكوين المستمر للمستخدمين بالمركز الوطني محمد السادس للمعاقين وتعزيز قدرات الجمعيات الشريكة العاملة في مجال الإعاقة في المجالات المرتبطة بالتوحد، والاندماج المهني، والتعليم الشامل، والمخيمات الشاملة، إلخ

6 تطوير شراكات استراتيجية جديدة، مع هيئات مؤسساتية وغير مؤسساتية: الفدرالية الوطنية للكشفية المغربية، جامعة محمد السادس لعلوم الصحة بالدار البيضاء، التحالف المغربي السوسيري للإعاقة والاندماج سويسرا، الأكاديمية الجهوية للتربية والتكوين بالرباط سلا القنيطرة، الكونفدرالية العامة لمقاولات المغرب جهة الرباط سلا القنيطرة وكلية الطب بالدار البيضاء



من حيث الأداء التجاري، سجل مركز الإدماج تطوراً واضحاً في نشاطه الموجه لعامة الناس مقارنة بالسنتين الماليتين 2016 و 2019.

القصة عضوية				التلاميذ				الزوار			
2019	2018	2017	2016	2019	2018	2017	2016	2019	2018	2017	2016
3 200	3 500	4 000	3 420	1 250	1 769	1 543	220	14 300	13 674	9 000	9 000

كما أقيمت شراكات جديدة في مجال الخدمات مع مجلس عمالة مدينة سلا، وعمالة سلا وأكسا للتأمين. علاوة على ذلك، وبهدف الترويج لمهمته وتسويق منتجاته، شارك المركز في العديد من المعارض المحلية:

- المشاركة في دورة 2019 للمعرض الدولي للفلاحة في المغرب؛
- المشاركة في المعرض الفلاحي - المهرجان الوطني للفواكه الحمراء بجهة القنيطرة.
- المشاركة في معرض المنتجات المجالية في القنيطرة
- المشاركة في اليوم الدراسي حول الإعاقة ومعرض منتجات المركز في مدرسة: ESSEC Afrique - ESSEC Business.
- رواق عرض وبيع منتجات المركز بالشراكة مع أكسا للتأمين، بمناسبة اليوم العالمي للإعاقة

تميزت سنة 2019 بفتح بيئة عمل خارجية جديدة، داخل الفضاء «هاندي إدماج» بكيش الوداية بتمارة. ويتعلق الأمر بإنشاء مصبنة إيكولوجية تمثل ثمرة شراكة بين المؤسسة وسفارة جمهورية الصين في المغرب، والتي تشغل متدرباً شاباً من ذوي الإعاقة يتكف بالاستقبال وخدمة الزبناء. ويشمل فضاء «هاندي إدماج»، الذي تم إنطلاقه سنة 2017، متجرًا ومخبزة، ومطعم إيطالي «Gusto, l'italien autrement»، وقد استقبل خلال سنة 2019 أكثر من 25000 زبوناً وزائراً.

مساحة المناسبات، استضاف مركز الإدماج العديد من الأحداث التي نظمها مؤسساتيون:

- أمسيات رمضان للمركز الثقافي التركي وسفارتي اليابان وجيبوتي في المغرب؛
- امسية لفائدة العمال الشباب ذوي الإعاقة التي قدمتها سفارة تايلاند في المغرب؛
- تنظيم مأدبة غداء لجمعية موظفات الدولة بالمغرب.

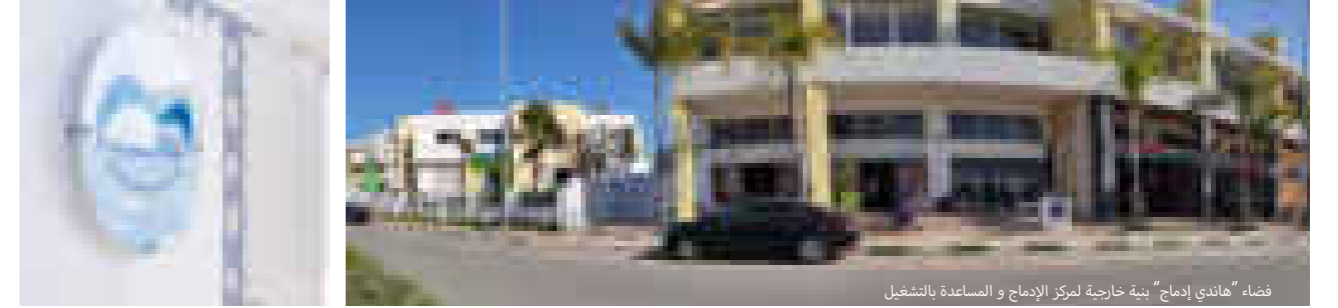

فضاء «هاندي إدماج» بنية خارجية لمركز الإدماج والمساعدة بالتشغيل

وكان فريق المركز يتألف من لبنى بادي - فتاة شابة بإعاقة ذهنية تعمل منذ 2017 في ورشة المطعم ولطاهي ومعاد العلمي، الذي يرأس مطعم المركز. وقد فاز الفريق بالجائزة الرابعة وحصل على جائزة لجنة التحكيم الخاصة بجائزة جون مارك مومباش، كمكافأة لأفضل قدوة لقيم الإيصال والتفاسم التي أبان عنها الفريق خلال المسابقة. وتستمر المغامرة بالنسبة للفريق الفائز حيث سيكون محل ترحيب بقصر الإليزيه، في مارس 2020، خلال حفل الاستقبال المنظم على شرف الفائزين.

بعد أن تم إنطلاقه في فبراير 2016، وبعد أن حصل على صفة مؤسسة للرعاية الاجتماعية (ترخيص رقم 1084/17 مؤرخ في 04 غشت 2017)، واصل المركز مهمته بهدف توفير للشباب ذوي إعاقة ذهنية إطار عمل مناسب مع فرص جديدة للإدماج في الوسط العادي. وقد توج التزام المركز، خلال هذه السنة، بمشاركة فريقه في الدورة 17 من المسابقة الدولية 'L'Assiette Gourm'Hand' التي نُظمت في الخامس أكتوبر بالثانوية الخاصة الفندقية (فرنسا) سانت ماري جوبايلول.



### وبخصوص مسابقة «L'Assiette Gourm'Hand»:

تم وضعها تحت الرعاية السامية لرئيس الجمهورية الفرنسية وهي المنافسة الدولية الوحيدة التي تهدف إلى الإدماج الاجتماعي والمهني وتشتمل مهارات وعمل الأشخاص ذوي الإعاقات الذهنية. كل سنة يتم اختيار 16 زوجاً، (مرشح ومدرّب) على الصعيد الدولي يبتكرون طهياً مع احترام موضوع ومكونات معينة. وتتنافس الفرق تحت أعين كيم كوميتر، رئيس لجنة التحكيم، ورئيس قصر الإليزيه ورئيس طهاة الجمهورية والأعضاء 35 الآخرين للجنة التحكيم التي تضم أسماء كبيرة من المطاعم الفرنسية، ضمنهم 18 من بين أفضل عمال فرنسا. ويتم الحكم على الأطباق المقدمة وفقاً للمعايير البصرية والإلتقان التقني وجودة المذاقية.

## مركز المقاولات التضامنية الصغرى - الدار البيضاء

الإدماج الإقتصادي للشباب من أوساط معوزة من خلال تطوير روح المقاولات التضامنية



### مؤشرات الأداء الرئيسية

عرفت سنة 2019، تقديم 969 ملف ترشيح، أي بزيادة % 108.9. وقد تم اختيار 663 ملفا لمرحلة الانتقاء النهائي للفوج الخامس وتعزى هذه الزيادة بصفة أساسية الى رقمنة عملية التسجيل التي تم تبنيها وكذا إلى المشاركة في برنامج الإدماج عن طريق الأنشطة الاقتصادية بإشراف المؤسسة.

← عدد المقاولات الصغيرة جداً التي يتم مرافقتها: 246

153 منها في مرحلة الحضنة 54 يتم متابعتها في مرحلة ما بعد الحضنة 39 منها يتم تأطيرها في بيئة خارجية

### المؤشرات الاجتماعية - الاقتصادية

359	منصب شغل تم إحداثها (228 منصب كتشغيل ذاتي و131 منصب دائم)
+ 138	مناصب متنوعة
35,08	مليون درهم رقم المعاملات الإجمالي منذ سنة 2015، منها 9.88 مليون درهم برسم سنة 2019
25,83	مليون درهم استثمار إجمالي منذ سنة 2015، منها 9.83 مليون درهم برسم سنة 2019

246	مقاولات صغيرة جدا منظمة
100 %	نسبة الاشتراك في التامين
100 %	نسبة استعمال الخدمات البنكية
100 %	نسبة التصريح للصندوق الوطني للضمان الاجتماعي

### الترويج والتعاون

الشراكة مع جمعية النهوض بالتربية والتكوين في الخارج شراكة جديدة تم إبرامها سنة 2019، بهدف تدريب الميسرين والمؤطرين المتدخلين بشكل خاص في مشاريع التنمية المشتركة للنساء

#### برنامج سويتشميد برشلونة

شراكة جديدة تهدف إلى تعزيز خدمات الدعم لإنشاء ومرافقة المقاولات الخضراء. وسيستفيد من هذا الدعم سنة 2020، ما مجموعه 17 مشروعاً تم اختيارها باستثمار إجمالي قدره 2.33 مليون درهم.

#### اتفاقية مع الصندوق الألماني GIZ

تم تفعيل مشروع TAM II GIZ، الذي سيعم مرافقة المشاريع التي أطلقتها المغاربة العائدين من أوروبا. وقد تم اختيار 32 مشروعاً ليستفيدوا من مساعدات مالية بغلاف إجمالي بقيمة 1.44 مليون درهم.

انجز مركز المقاولات التضامنية الصغرى جدا العديد من الإجراءات الترويجية، منها إبرام شراكات جديد بهدف تعزيز علاقات التعاون على الصعيد الوطني والدولي في مجال تبادل الخبرات وبناء القدرات.

#### مشروع دوفيل : الإدماج المالي من خلال القروض الصغيرة،

بدأ هذا المشروع في سنة 2018 وشهد تطوير أدوات بيداغوجية جديدة موجهة للمقاولين الشباب. وهو ما تطلب استثمارا بمبلغ 2.9 مليون درهم.

#### مشروع المبادرة الوطنية للتنمية البشرية

انطلق سنة 2018، وتم تفعيله سنة 2019 لتلبية حاجيات مرافقة وتمويل 10 شباب حاملي مشاريع. ولهذا الغرض، ساهمت المبادرة بمبلغ 600 000 درهم.



أطلقت المؤسسة عام 2015، مركز المقاولات التضامنية الصغرى، والذي كرس رسالته لتأطير ودعم ومرافقة المقاولين الشباب بإجراءات واضحة ودعم حسب الطلب. ويتم هذا من خلال المساعدة على إنشاء وإدارة الأنشطة الاقتصادية، وتوفير المعدات المهنية، والتدريب الفردي والحضانة. منذ أن بدأ تدخلاته، قدم مركز المقاولات التضامنية الصغرى، الدعم لإنشاء وحضانة 304 مقاولات صغيرة جدا ورافق نشاط 93 مقاولات أخرى لمدة ثلاثة سنوات، في بيئة خارجية. وقد بلغت نسبة البقاء الاقتصادي بعد ثلاثة سنوات

- 1 10 وحدات التكوين متاحة  
نظام تعلم فردي وشخصي  
حالات ملموسة مستمدة من الواقع المغربي  
تكوين تفاعلي
- 2 استلام ومعالجة الترشيحات  
تتبع تقدم المقاولين الشباب  
نظام إلكتروني لحفظ الوثائق
- 3 خلقات دراسية عبر الويب  
استجواب live  
شهادات المقاولين  
إذاعة مركز المقاولات التضامنية الصغيرة جدا
- 4 ألعاب المقاولات  
محفظة بيداغوجية  
فضاء للعمل المشترك  
تكوين المكونين

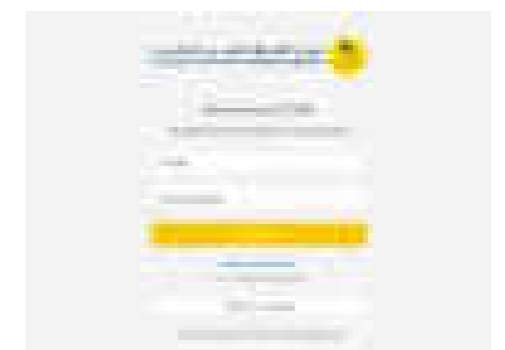



## مركز محمد السادس لدعم التمويلات الصغرى التضامنية - الدار البيضاء

مؤسسة مرجعية لتعزيز ودعم قطاع التمويلات الصغرى

يعمل المركز طيلة اثني عشر سنة من إحداثه على تطوير خبرته في التمويلات الصغرى، من خلال أعماله في مرافقة أعوان جمعيات القروض الصغيرة في مجال التكوين، وكذا لفائدة المقاولين الصغار الذين يستفيدون من القروض الصغيرة (التكوين والمساعدة على التسويق). وقد بلغ عدد الاعوان والمستفيدين من جمعيات القروض الصغرى الذين تم تكوينهم 68.844 بين سنتي 2008 و2019. كما حصل أيضا 7 أطر في القطاع على شهاداتهم كمكونين (نسبة النجاح: 100%)، في إطار دورات التكوين الخاصة بـ «مسؤولي الوكالات» و «وكلاء القروض» التي تم إطلاقها سنة 2016، و 118 من وعملاء جمعيات القروض الصغرى على «الشهادة المهنية في التمويلات الصغرى» («مسؤول وكالة» و «وكيل قروض»)، بمعدل نجاح إجمالي بلغ 85.5%.

### برنامج التكوين

#### التكوين الحضوري

خلال سنة 2019، استفادت 5600 من المقاولات الصغرى (+51% مقارنة بعام 2018) من تكوين حول مواضيع تهم التنمية الشخصية، ونظام المقاول الذاتي واعتماد مكتسبات التجربة «تحفيز» لروح المقاول، وإدارة المقاولات الصغيرة جدا والتسويق الرقمي وخصائص

أما بالنسبة للدعم المباشر لأصحاب المقاولات الصغيرة، فقد قدم المركز دعما ماليا لفائدة 164 خريجا، منهم 60% من النساء، من خلال الجائزة الوطنية لريادة الأعمال الصغرى التي رصد لها غلاف بمبلغ 2.5 مليون درهم منذ إطلاقها سنة 2012. وكقاعدة لتبادل المعلومات ورفع التقارير، لعب المركز دورا هاما في إنتاج وتبادل الإحصائيات حول قطاع التمويلات الصغرى في المغرب. واعد، على وجه الخصوص، مرصد التمويلات الصغرى 43 لوحات متابعة شهرية حول التمويلات الصغرى في المغرب، و38 مذكرة توجهات فصلية و7 نشرات وقائع. وخلال سنة 2019، وفقا لخطته الاستراتيجية 2017 - 2020، واصل المركز محاور التطوير المرتبطة بالتكوين، وتثمين المقاولات الصغرى في الاقتصاديات المحلية والجهوية، والاشتغال العلمي عبر مرصد التمويلات الصغرى

المقاول الصغير. ومن جانب آخر، شارك المركز في تطوير المهارات التشغيلية والتدبيرية للعاملين في مجال جمعيات التمويلات الصغرى، بواسطة وحدات تكوين مختلفة تهم حكامه مؤسسات التمويلات الصغرى، إدارة المخاطر، الرقابة الداخلية، حماية الزبائن، تقنيات البيع، تقنيات التخصيص، التحليل المالي، تدبير الوقت، ولتنمية الذاتية وتدريب الانفعالات، وتحسين العمل المكتبي،... الخ.

برامج التكوين المنجزة من فاتح يناير إلى غاية 31 دجنبر 2019	عدد أيام التكوين	العدد	يوم تكوين/ مشارك (x)
تكوين اشهادي	2	7	7
دعم لوجستيكي	282	5 713	5 713
تكوين خاص ومخطط	292	1 518	1 518
تكوين الكتروني عن بعد	1 557	644	1 557 (**)
تكوين المقاولين الصغار	174	5 600	5 600
المجموع	2 307	8 342	19 529

(x) يوم تكوين/ شخص : أيام التكوين X العدد. (xx) يعادل أيام التكوين الحضوري

التضامنية منذ احداثه بلغ 52.997 شخصا سنة 2019، أي بزيادة بنسبة 17%، مقارنة مع السنة التي قبلها.

عبر موقع ويب للمركز. وتم ادخال وحدات تفاعلية وممتعة جديدة، تضم مقاطع فيديو قصيرة بالدارجة المغربية، قصد تسهيل استيعاب مفاهيم مثل التربية المالية او الأنشطة المدرة للدخل.

التمويلات الصغرى التضامنية بتكوين الفوج الرابع الذي شمل 13 وكيل قروض و 10 مسؤول وكالة، مع تسجيل معدلات نجاح مرضية: 77% للوكلاء و 90% للمسؤولين.

### تشجيع المقاولات الصغيرة ودعم التسويق

يوصل المركز عمليات المرافقة وتشجيع أصحاب المقاولات الصغيرة، من خلال تنظيم والمشاركة في الأحداث البارزة للقطاع، وفي مختلف مناطق المملكة. كما أطلقت مبادرات جديدة سنة 2019، ولا سيما دورة التكوين الاحشادية قصد «اعتماد مكتسبات التجربة».

#### • اللقاءات الجهوية للمقاولين الصغار

نظمت تسعة اجتماعات بكل من قلعة السراغنة والدار البيضاء وميدلت والجديدة والمضيق ووجهة والرباط لصالح 1.062 شخصا (+16% مقارنة بسنة 2018). وقد استفاد حاملو المشاريع هؤلاء من تبادل الخبرات والدخول في تأزر لأنشطتهم، ومن فضاءات لعرض منتجاتهم والمشاركة في اوراش تكوين.

#### • برنامج «من أجلك»

يهدف هذا البرنامج، الناتج عن شراكة مع جمعية النهوض بالتربية والتكوين بالخارج (والوطني - بروكسيل) الى تشجيع روح المقاولات النسوية، وقد تجسد من خلال تنظيم ورشات تكوين ومرافقة في التسويق. فقد رافق المركز هذه السنة 800 امرأة.

#### • القمة العالمية للتمويلات الصغرى، إسطنبول 24-25- يناير

شارك المركز في النسخة الثالث لهذه التظاهرة. التي عرفت حضور مهنيين وخبراء في التمويلات الصغرى، جاؤوا من جميع أنحاء العالم، لمناقشة قضايا التحديات الرئيسية التي تواجه القطاع اليوم. وقد تم استعراض وتجميع امثلة نجاح مع الحلول الأكثر ابتكارا في موضوع التمويلات الصغرى الرقمية.

#### • دورة تكوين إشهادية حول «اعتماد مكتسبات التجربة»

- من أبريل إلى دجنبر

يمثل هذا المشروع النموذجي الأول من نوعه في المغرب، الذي تم إطلاقه في شكل أوراش ينشطها مهنيون خبراء (أساتذة حرفيين) للارتقاء بالمستفيدين من التكوين في مجال المعارف المكتسبة من التجربة الحرفية والمهارات التديبيرية. وقد نظم المركز، بشراكة مع مركز التأهيل في حرف الصناعة التقليدية بفاس، ورشات تكون لفائدة 42 من أصحاب المشاريع الصغيرة من بين المستفيدين من خدمات القروض الصغيرة.

#### • المنتدى الدولي للمقاولات الصغرى، 18 أبريل

تنظيم النسخة الخامسة للمنتدى الدولي للمقاولات الصغيرة جدا بمركز القروض الصغرى حول موضوع «الإدماج المالي والرقمي، محفز جديد للمقاولات الصغرى. وقد نظمت هذه النسخة تحت رعاية وزارتي الصناعة والاستثمار والاقتصاد الرقمي والشغل والإدماج المهني، وكانت تهدف إلى التفكير حول موضوع الولوج للخدمات المالية ووسائل الأداء واستخدامها بمشاركة مؤسساتيين وخبراء ومتخصصين من عالم الإدماج المالي والرقمي.

#### • الإدماج المالي - من 22 إلى 27 أبريل

في إطار تخليد اليوم العربي للإدراج المالي الذي ينظمه بنك المغرب، قام مركز التمويلات الصغرى التضامنية بالعديد من أعمال التواصل والتكوين لفائدة مقاولين صغار وسكان الأحياء المجاورة للمركز وذلك من أجل رفع الوعي حول الإدماج المالي.

#### • توقيع اتفاقية بين مركز التمويلات الصغرى التضامنية وإقليم المضيق - الفنيدق - 18 يونيو

في إطار برنامج المبادرة الوطنية للتنمية البشرية في نسختها 3.0، تم التوقيع على اتفاقية بين المركز وعمالة المضيق - الفنيدق، في 18 يونيو 2019، بهدف دعم الشباب حاملي المشاريع من الإقليم. وتتمثل مساهمة مركز التمويلات الصغرى التضامنية في توفير التكوين لحاملي المشاريع الصغيرة، وللخريجين الشباب.

#### • المعرض الوطني للاقتصاد الاجتماعي والتضامني 2019 - من 9 إلى 18 نونبر

عُقدت الدورة الثامنة للمعرض الوطني للاقتصاد الاجتماعي والتضامني بوجدة، حول موضوع «الاقتصاد الاجتماعي والتضامني: مبادرات متجددة وفرص واعدة». وقد حضر التظاهرة 700 عارض وطني ودولي من 16 دولة، وما يقرب من 300 000 زائر. وشارك المركز برواق مؤسساتي، كما وضع 47 رواق عرض رهن إشارة 69 مقاولا صغيرة مستفيدة من قروض صغيرة وتعاونيات. على هامش هذه التظاهرة، نظم المركز أعمال مرافقة لفائدة 303 مقاول صغير. وشملت الأعمال جلسات التوعية حول التربية المالية والتشبيك وتقنيات عرض المنتجات. بالإضافة إلى ذلك، تم تنظيم، من 12 إلى 15 نونبر داخل فضاء التكوين والتشبيك للنسيج الجمعي بوجدة، تكوينات لفائدة 126 وكلاء جمعيات القروض الصغيرة بالجهة، حول المواضيع التالية: تقنيات التحصيل، تقنيات البيع، التحليل المالي وتديبير الوقت.

#### • فضاء تضامني بمجمع «مركز الرباط» - 19 نونبر

في إطار افتتاح المجمع الجديد المتعدد الوظائف الرباط سانتر، وضع المركز بالمجان، بشراكة مع الشركة العقارية شالة، تحت تصرف 10 من حاملي المشاريع الصغيرة وتعاونيات من سلاسل مختلفة للصناعة التقليدية والمنتجات المحلية، مساحة 205 متر مربع لتمكينهم من عرض منتجاتهم.

#### • البرنامج الوطني لدعم الأنشطة المدرة للدخل 5- دجنبر

شارك مركز التمويلات الصغرى التضامنية مع مؤسسة صندوق الإيداع والتدبير في تنظيم النسخة الخامسة للبرنامج الوطني لدعم الأنشطة المدرة للدخل من خلال دعم إنشاء الشباب لمشاريع صغيرة، بشراكة مع صندوق جيدة للدرالية الوطنية لجمعيات القروض الصغرى. ويهدف هذا البرنامج إلى تعزيز الاستقلالية الاقتصادية للشباب الأكثر حرمانا وتيسير اندماجهم في النسيج الاقتصادي والاجتماعي للبلد من خلال المساهمة في تمويل مشاريعهم الصغيرة. ومثل حفل توزيع المساعدات فرصة لمكافحة 121 شخصا من بين المرشحين البالغ عددهم 176. وقد حصل الفائزون على شهادات الاستحقاق واستقادوا من دعم إجمالي بلغ 2.5 مليون درهم. كما تم منح أوسمة لجمعيات القروض الصغرى المشاركة في هذه النسخة. وبالوإضافة مع هذا الحفل، تم تلقين تكوينات لفائدة 120 مقاولا صغيرا همت تطوير الشخصية، والتربية المالية، ونظام المقاول الذاتي والأحكام الجديدة للقانون رقم 112.12 المتعلق بالتعاونيات. وبالإضافة إلى ذلك، تم توفير تكوين حول التحليل المالي لفائدة 7 اطر من جمعيات القروض الصغرى تميزوا في البرنامج.

# البنيات المتخصصة ذات التدبير الذاتي

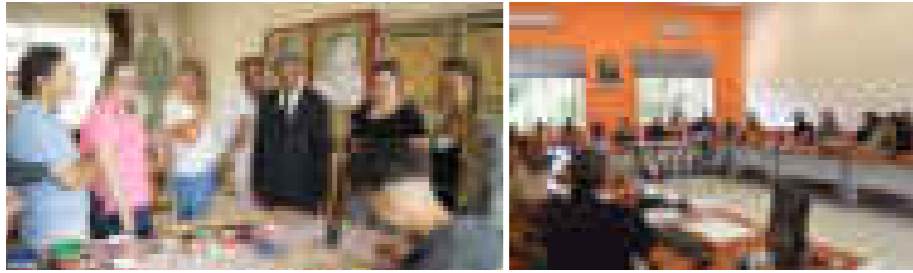

## برنامج التكوين

### التكوين من خلال التعلم

يشكل التكوين من خلال التعلم نشاطا رئيسيا لهذه المراكز، وهو موجه للشباب الذين تتفوق أعمارهم 15 سنة، من الأوساط معوزة والذين غادروا نظام التدريس. وتقام بنسبة 80% من وقت التكوين في شكل حضور بالمقاولات الحرفية (تعاونيات وهيكل حرفية أحادية)، بما في ذلك تلك التي تقع داخل المراكز. وتوفّر المراكز للمتدربين الشباب 6 فروع تنقسم إلى العديد من الحرف (من 10 إلى 25 حرفة) حسب تخصص المراكز.

### معدلات إنجاز البرنامج

شهدت سنة 2019 تكوين الفوج الثاني للبرنامج الممتد من 2018 إلى 2022، والذي تم وضعه بشراكة بين جمعيات إدارة مراكز التأهيل، ووزارة السياحة والصناعة التقليدية والنقل الجوي والاقتصاد الاجتماعي ووزارة التربية الوطنية والتكوين المهني والتعليم العالي والبحث العلمي.



### الوضعية العددية سنة 2019

مركز فاس	مركز سلا	مركز مراكش	عدد المقبولين الجدد		
603	450	857	394	209	549
ذكور	ذكور	ذكور	إناث	إناث	إناث
العدد الإجمالي للمتدربين					
1 910					
الخريجون 2017-2018					
320	346	730	العدد الإجمالي للخريجين		
1 396					

مركز فاس	مركز سلا	مركز مراكش	الكل	2018 - 2022
3 500	3 000	2 500	9 000	شباب
شباب	شباب	شباب	شباب	
1 733	535	606	2 471	2018 - 2019
متخرجاً	خريجاً	خريجاً	متخرجاً	أي بمعدل
أي بنسبة	أي بنسبة	أي بنسبة	أي بمعدل	27.5% بلغ
إنجاز بلغ 38.5%	إنجاز بلغ 17.8%	إنجاز بلغ 24.2%	إنجاز بلغ 27.5%	

### أعداد المتدربين حسب قطاع النشاط

مركز فاس	مركز سلا	مركز مراكش	عدد المتدربين
53	14	17	جلد
78	28	45	خشب
298	349	573	نسيج
97	30	122	معادن
80	29	99	طين
3	-	-	مواد نباتية

## مرصد التمويلات الصغرى

أنجز مرصد التمويلات الصغرى لمركز التمويلات الصغرى التضامنية عدة مشاريع في سنة 2019 ذات بعد قطاعي لتطوير أدواره المعتادة في الاعلام والتحليل واليقظة القطاعية. ويتعلق الامر على الخصوص بالمشاريع التالية:

- مواصلة اعداد ونشر دعائم تقارير مركز التمويلات الصغرى التضامنية، اللوحة الشهرية لنتائج التمويلات الصغرى في المغرب، مذكرة فضلية لاتجاهات قطاع التمويلات الصغرى بالمغرب، لتمكين الفاعلين بالقطاع من رؤية واضحة من حيث التنمية والأداء والمخاطر،
- القيام بدراسات ميدانية حول رقمته وتأثير القروض الصغيرة والاحتياجات من التكوين لأصحاب المقاولات الصغيرة خلال الملتقيات الجهوية للمقاولين الصغار والنسخة الثامنة من المعرض الوطني للاقتصاد الاجتماعي والتضامني.
- تتبع المشاريع المسجلة في إطار مبادرة دوفيل للبنك الدولي: «منصة الكترونية لرفع التقارير المالية والاجتماعية للتمويلات الصغرى بالمغرب»، «دراسة نطاق التمويلات الصغرى لزيائتها المستفيدين والمحتملين» و «منصة الكترونية لقاعدة معطيات المقاولين الصغار المستفيدين من خدمات مركز التمويلات التضامنية»؛
- المشاركة في مشروع وضع «استراتيجية وطنية للإدماج المالي»، الذي تشرف عليه وزارة الاقتصاد والمالية وبنك المغرب.
- اعداد الشروط المرجعية لتطبيق يخص تدبير المقاولات الصغرى تم تقديمه إلى وزارة الاقتصاد والمالية بغرض التقييم في إطار مبادرة دوفيل للبنك الدولي.

مواصلة اعداد ونشر دعائم تقارير مركز التمويلات الصغرى التضامنية، اللوحة الشهرية لنتائج التمويلات الصغرى في المغرب، مذكرة فضلية لاتجاهات قطاع التمويلات الصغرى بالمغرب، لتمكين الفاعلين بالقطاع من رؤية واضحة من حيث التنمية والأداء والمخاطر،



## مراكز التكوين والتأهيل في حرف الصناعة التقليدية

منصة مبتكرة في خدمة تثمين الدراية الفنية للصانع التقليدي المغربي وإدماج الشباب من أوساط معوزة.

تم إطلاق هذه المنصة في إطار مقارنة لمرافقة الاستراتيجية القطاعية التي تقودها المؤسسة، من خلال إنجاز بنيات للتكوين من جيل جديد من التي تستهدف القطاعات في طور التنمية. وتعد هذه المراكز بمثابة رافعات لخلق فرص الشغل والإدماج المهني للشباب، خاصة أولئك الذين ينتمون لاوساط معوزة. وتتميز مراكز التكوين والتأهيل في حرف الصناعة التقليدية بمقاربتها المندمجة التي تأخذ بعين الاعتبار الأبعاد الاجتماعية والاقتصادية والثقافية. وتهدف إلى خلق أجيال جديدة من الحرفيين المهرة، وتعزيز روح المقاول، وتثمين وتسويق منتجات الصناعة التقليدية وكذا تأطير وتحسين ظروف عيش الصانع التقليديين.

تشكل الآن المنصة من ثلاثة وحدات بكل من فاس (نونبر 2009)، وسلا (يوليوز 2012) و مراكش (نونبر 2012). وقد مكن البرنامج، بين سنتي 2009 و 2019، استفادة 7555 مرشح شباب من التكوين المهني في قطاعات الجلود والنسيج والخشب والطين والمعادن والمواد النباتية. كما مكن 5588 حرفياً من متابعة أعمال بناء المهارات التقنية في مجالات التصميم والابتكار والإدارة والتسويق. وعرفت هذه الإنجازات اثناء بفضل أنشطة الترويج والتعاون التي تؤديها هذه المراكز من سنة إلى أخرى، من أجل توسيع فرص الدراية والخبرة لفائدة الشباب والحرفيين.

## برنامج مراقبة للإدماج المهني للخريجين الشباب

وقد تم تعزيز هذه الرافعة الثانية من خلال دمج المراكز المذكورة في برنامج الإدماج عن طريق الأنشطة الاقتصادية الذي أطلقته المؤسسة سنة 2016. وتتدخل هذه المراكز كنقطة محورية في التعرف على الشباب من ذوي المشاريع، لمساعدتهم على إعداد خطط العمل ومتابعة أنشطتهم بعد الإنشاء.

حيث أن مراكز التكوين والتأهيل في حرف الصناعة التقليدية تتوفر على خلية للمساعدة على إدماج الخريجين الشباب في سوق العمل، فإنها تعمل على تفعيل مختلف الرافعات لتسهيل الحصول على شغل. وتتيح مقاربة المرافقة، التي يتم تفعيلها حسب المشروع المهني للشباب، من الإدماج المباشر في المقاولة أو الدعم لإنشاء مشاريع.

مركز فاس	مركز سلا	مركز مراكش	
99	103	420	متخرجون مدمجون في مقابلة استقبال للصناعة التقليدية
	46		متخرجون مدمجون في مقابلة أو تعاونية للصناعة التقليدية
	36		متخرجون في وضعية تشغيل ذاتي
21	7 (إحداث تعاونية 1)	15 (إحداث 3 تعاونية)	متخرجون تمت مساعدتهم من أجل إحداث تعاونيات
	25	30	متخرجون تمت مساعدتهم من أجل إحداث نشاط
38 %	63 %	64 %	نسبة الإدماج

## الترويج والتعاون

وقد شهدت سنة 2019 تفعيل اتفاقيات شراكة جديدة همت الترويج لروح المقاولة وتبادل الخبرة. كما نظمت المراكز وشاركت في العديد من تظاهرات الترويج محلية وجهوية. وكذلك الحرفيين، وخلق فرص للإنتاجات الحرفية.

بحكم طبيعة نشاطها وإرادتها تتمين الحرف في قطاع ذي إشعاع وطني ودولي، تواصل المراكز جهودها للترويج والتعاون المؤسساتي. وذلك بهدف مزدوج: دعم التكوين وتدابير مرافقة المتمرنين الشباب والحرفيين، وإتاحة فرص تجارية لإنتاج الصناعة التقليدية.

مركز التكوين والتأهيل في حرف الصناعة التقليدية - فاس

### تعزيز المهارات والتكوين

اتفاقية مع مركز محمد السادس لدعم التمويلات الصغرى التضامنية

### أحداث

تنشيط أوراش لفائدة طلبة من مدرسة رود آيلاند للتصميم بالولايات المتحدة (بروفيدنس) المشاركة في المعارض الوطنية للمعادن والجلد والفخار والزليج (فاس - من مارس إلى دجنبر) تنظيم أوراش للتعريف والتبادل مع طلبة من المركز اللغوي الأمريكي.

### أحداث

عرض تجاري بفندق الوزير تنظيم أيام الأبواب المفتوحة بشراكة مع جمعية «معا ضد الليمفاوي» المشاركة في قافلة امتان باليوم العالمي للممرض المشاركة في الحدث المنظم بقصر البلدة بمناسبة يوم المرأة.

مركز التكوين والتأهيل في حرف الصناعة التقليدية - سلا

### أحداث

ورشة عمل توعوية حول موضوع «نظام المقاول الذاتي» نظمت بشراكة مع مديري وكالات البنك الشعبي المشاركة في الأسبوع الوطني الخامس للصناعة التقليدية بمراكش زيارة مسؤولين ومؤسسات وممثلين لمنظمات دولية.

مركز التكوين والتأهيل في حرف الصناعة التقليدية - مراكش

### تعزيز المهارات والتكوين

اتفاقية مع جمعية أسافولتتمين إنتاج الصناعة التقليدية اتفاقية مع المركز الجهوي للسياحة بمراكش لإدماج المركز في الجولات السياحية ومشاركة الحرفيين في المعارض المنظمة من قبل المركز الجهوي للسياحة.

## التكوين المستمر

لكل مراكز برنامج تكوين مستمر خاص به، يتم توطيده مع شركاء وطنيين ودوليين يقومون بتقديم خبرات حرفية جديدة للحرفيين.

يستهدف برنامج التكوين المستمر الحرفيين المكلفين بتأطير المتدربين الشباب، وكذا الحرفيين العاملين في الأسواق المحلية. يهدف إلى تعزيز مهاراتهم، مع إيلاء اهتمام خاص للمجالات الجديدة في تميم المنتجات، كالتصميم والابتكار والإدارة والتسويق.

مركز سلا

تكوين تقني لصالح 745 صانع تقليدي و صانعة تقليدية ينحدرون من أقاليم الرباط وسلا والقنيطرة وسيدي قاسم والخميسات وتيفلت وألماس (برنامج تكوين جهوي) في قطاعات الصناعات التقليدية ومواضيع جديدة ترتبط بالتجارة الإلكترونية والتصميم وتقنيات السفن الرملي.

تكوين تربوي لصالح 18 مكوّنا في الصناعة التقليدية في مجال التكوين التربوي للبالغين.

مركز فاس

- تكوين 299 حرفيا في التربية المالية.
- تكوين تربوي لصالح 10 حرفيين مكوّنين في مجال التكوين بالتعلم
- تكوين 25 حرفياً حول كيفية التكوين الحرفي بالتعلم، استقبال متمرنين واعتماد المكتسبات
- تكوين في اللغة الإنجليزية لفائدة 48
- مرافقة 38 حرفي وحرفية استفادوا من برنامج تكوين بمركز محمد السادس للتمويلات الصغرى التضامنية

مركز مراكش

مركز التكوين والتأهيل في حرف الصناعة التقليدية مراكش تكوين 440 حرفي وحرفية من اقاليم شيشاوة، أسفي وقلعة السراغنة والحوز والرحامنة ومراكش في حرف الخياطة، والنسيج التقليدي، ونسج الزرابي، والفخار - السيراميك، وفن الحدادة، وكذا صناعة الجلد والنحت على الخشب، وأيضا في مجالات التصميم والإدارة والتسويق.

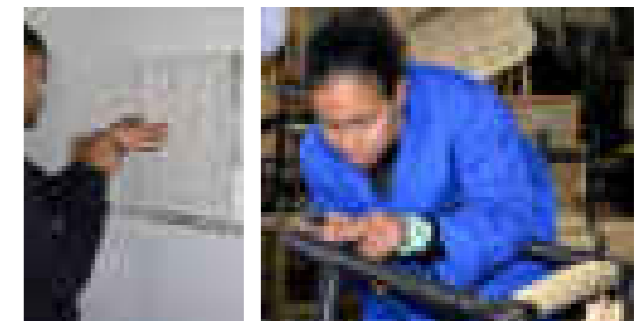
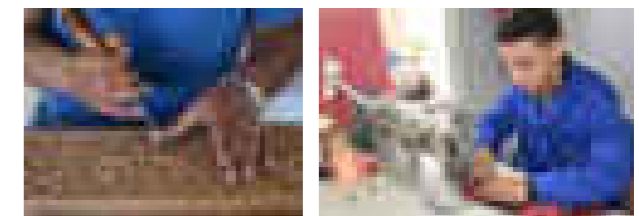





3، زنقة الريصاني، حسان - صندوق البريد 4253 - الرباط  
الهاتف : +212 (0) 5 37 26 36 37/38 • الفاكس : +212 (0) 5 37 26 36 39  
الموقع الإلكتروني : www.fm5.ma • البريد الإلكتروني : solidarite@fm5.ma

